



広報あち 1月

令和6年 2024.1 No.124 おしらせ版

発行・編集：阿智村役場 〒395-0303 長野県下伊那郡阿智村駒場483番地 TEL.0265-43-2220 FAX.0265-43-3940
阿智村の人口【1/1現在】(人口)5,989人 男 2,934人 女 3,055人 (世帯)2,351戸

阿智村エネルギー価格 高騰対策補助金について

エネルギー価格高騰の影響を受け、厳しい状況にある村内事業者等を支援します。

▽支給対象者

- (1) 阿智村に住所を有し事業を展開する法人及び、阿智村内に住所を有する個人事業者
- (2) 申請時に村税等村への納付金を滞納していない者
- (3) 補助金の交付後も事業活動を継続する意思がある者

▽対象となる事業所

- (1) 村内に本社または活動拠点がある法人：すべての事業所
- (2) 村内に本社または活動拠点がなく法人：村内に有する事業所
- (3) 村内に住所を有する個人事業者：すべての事業所

▽対象となるエネルギー

令和5年4月から令和6年2月のうち連続する3ヶ月に事業用で購入したガソリン、軽油、重油、灯油、ガス、電気(他の補助金の対象となつたものは除く)

▽支給額

対象の3ヶ月間にエネルギー代として5万円以上支払があった場

●●今月の主な内容●●

| | |
|------------------------------|-------|
| 後藤育英基金 | |
| 阿智村奨学生募集のご案内 | 2 |
| ふるさと大使に任命しました | 3 |
| 下伊那郡西部衛生組合 決算の概要 | 4 |
| ケーブルテレビのデータ放送・スマホアプリが新しくなります | 5 |
| 地域おこし協力隊新聞 | 6~8 |
| 地元施行除雪費補助金について | 9 |
| こんにちは地域包括支援センターです | 9 |
| 住民税(均等割)非課税世帯に対する給付金 | 10 |
| 阿智☆昼神観光局PICK UP | 12 |
| 農地中間管理事業をご活用ください | 14~17 |
| 保健センターだより | 18 |
| 男女共同参画コーナー | 19 |
| 税からのお知らせ | 20 |
| 顔認証マイナンバーカードのご案内 | 22 |
| 防災コラム：ジェイアラートとは | 23 |
| フォト・レポート | 24 |
| 図書館からのお知らせ | 25 |
| 阿智家族(住宅情報) | 26 |
| 子育てカレンダー | 27 |
| チャレンジゆうAchi通信 | 28 |

合、総額の20%以内を支給(千円未満切捨て)

・限度額 法人40万円、施設園芸農家30万円、個人10万円

▽注意点

申請は各者1回限りです

▽受付期間

令和6年3月15日まで

▽その他

申請書類等の詳細は村のホームページ(左記のQRコード)をご覧ください。



問 阿智村商工会

電話 0265(43)2241

阿智村役場 商工観光課商工係

(内線281)

建設農林課農政係

(内線262)

植樹祭の開催地を募集します

令和6年度阿智村植樹祭の開催候補地について、部落や自治会と共催で実施できる場所を募集します。

苗木やその他必要な資材は村が用意しますので、開催場所や企画と準備の協力についてご検討いただき、候補地がありましたら令和6年2月中に申込みをお願いします。

問 申込み先

建設農林課 林務係

(内線283)

注目
後藤育英基金
阿智村奨学生募集のご案内

阿智村名誉村民の後藤正氏（横浜
市在住）の寄付により設置した後藤
育英基金を財源に、主として経済的
な理由で大学・短大・専門学校への
修学が困難な学生を支援するため、
村では阿智村奨学生を募集しており
ます。

希望される方は、左記の内容をご
確認の上、お申し込みください。

1 出願資格

①～⑥を全て満たす方

- ① 大学、短大、専門学校に進学・
在学する方
- ② 阿智村に1年以上居住し、阿智
村に生活の本拠を有する者の子であ
ること
- ③ 学業に取り組む姿勢が真摯であ
ること
- ④ 主として経済的な理由により修
学が困難と認められること
- ⑤ 本人又は生計を一にする親族
に、阿智村税等の未納がないこと
- ⑥ 暴力団員でないこと

2 貸付の額

月額50,000円以内

3 貸与期間

その学校における所定の修業年限

4 出願書類

次の書類を期日までに提出してく
ださい。

- ① 奨学生願書
- ② 学業成績単位修得証明書
- ③ 出願者の生計を一にする親族全
員の所得金額を記載した書類
- ④ 合格通知書（既にある場合）

※願書等の様式は教育委員会で受
け取るか、村ホームページからダウ
ンロードしてください。

5 募集期間

令和6年1月19日（金）～
令和6年2月14日（水）

〈注意事項〉

書類および親権者の所得等を精査
し、予算の範囲内で貸与者を決定し
ます。申請が認められない場合もあ
りますのでご承知おきください。

阿智村入学資金貸与制度や民間の教
育ローン、その他奨学金の貸与を受
ける方も併せてお申し込みいただ
けます。

6 貸与者の決定

貸与の可否を3月上旬に通知しま
す。その後、貸与決定者は本人及び
連帯保証人の連署した誓約書を提出
していただきます。

※連帯保証人2名

（1名は親権者又は後見人）

7 貸与方法

年2回（5月・10月）に分けて半

年分ずつを奨学生本人へ貸与しま
す。

8 奨学金の償還

貸与が終了した1年後から、貸与
期間の3倍の期間以内に、年賦又は
半年賦により全額を償還していただ
きます。利息は無利息です。

9 業務委託

貸与業務等を委託する金融機関は
飯田信用金庫になります。

阿智村入学資金
貸与制度のご案内

村では村内に1年以上居住し、阿
智村に生活の本拠を有する者の子
で、高校、専門学校、高専、短大、
大学への進学を考えている方で、経
済的な理由で就学時に必要な資金の
調達が困難な方を対象に、入学資金
の貸与を行います。

1 対象者 令和6年度入学者

2 貸与の額（限度額）

高校へ進学する方 一人20万円

専門学校、高専、短大、大学へ進
学する方 一人100万円

3 出願に必要な書類

次の書類を期日までに提出してく
ださい。

① 入学資金貸与申請書

② 卒業見込み証明書

（高校の場合は学校で受け取る）

③ 志望動機書

④ 出願者の生計を一にする親族全
員の所得金額を記載した書類

⑤ 合格通知書の写し（既にある場
合）

※申請書等の様式は教育委員会で
受け取るか、村ホームページからダ
ウンロードしてください。

4 募集期間

令和6年1月19日（金）～
令和6年2月14日（水）

〈注意事項〉

書類および親権者の所得等を精査
し、予算の範囲内で貸与者を決定し
ます。申請が認められない場合もあ
りますのでご承知おきください。

阿智村奨学金や民間の教育ローン、
その他奨学金の貸与を受ける方で
も、併せてお申し込みいただけます。

5 貸与者の決定

貸与者には決定次第通知します。

その後、本人及び連帯保証人の連署
した誓約書、借用証明書、入学資金
償還計画書等を提出していただきま
す。

6 貸与方法

入学時に一括して貸与します。

7 入学資金の返還

学校を卒業した1年後から5年間
で償還していただきます。

利息は無利息です。

阿智村教育委員会総務係

（内線405）

ふるさと大使に

任命しました

ふるさと大使は、阿智村の魅力発信すること、また阿智村のまちづくりについて提言や情報をおたたくことを目的とし、阿智村ゆかりの方々にお願いをしています。2023年11月、5人の方を新たにふるさと大使として任命しました。

熊谷博人氏 阿智村出身・

ブックデザイナー

下原敏彦氏 阿智村出身・

日本大学芸術学部元講師

小沢あきこ氏 飯田市出身・

演歌歌手

濱島哲也氏 阿智村出身・

元Vプレミアリーグ・

バレーボール選手

阿智太郎氏 阿智村出身・

小説家・シナリオライター

これまでふるさと大使として活動いただけてきた9人を含め、計14人の方にふるさと大使として活動していただきます。

☎ 協働活動推進課 協働活動係

(内線511)

リニア中央新幹線事業

クララ沢の工事及び盛土事例に基づく申請内容説明会行われる

JR東海主催による、発生土置き場「クララ沢」に係る工事及び盛土事例に基づく申請内容に関する説明会が12月5日に清内路公民館で行われました。

説明会では、冒頭で秋の平ヤード造成に必要な資材(盛土材)7,500mの運び込みに関する説明と、説明が遅くなった事に関する謝罪が行われました。

クララ沢発生土置き場の工事説明でも準備工事に10,000mの資材(盛土材や基盤排水材)の運び込みが必要との説明があり、発生土の置き場も出来ていない中で他工区から発生土を持ち込まなければいけない事について住民の皆さんから様々な意見が出されました。

また、村道改良工事が進まない中で多くの工事が重なっていくため、通行等に不安があるとして、村道改良を完了させてから次の工事に着手してほしいとの強い要望も行われました。

今後、JR東海の説明を待つて対

策委員会等実施し判断する予定です。

☎ リニア整備対策室 リニア整備

対策係(内線284)

清内路振興室(46) 2001

毎週火曜日・木曜日の午前中

令和6年度シニア大学 受講生募集について

飯田保健福祉事務所では、令和6年度シニア大学の受講生を募集します。

▽一般コース

対象 おおむね50歳以上で県内在

住の方

定員 60人

学習期間 2年間

授業会場 飯田合同庁舎

学習内容 教養、趣味健康、

地域づくり

授業料 年1万2千円

(教材費など別途負担あり)

募集期間 令和6年2月1日～

令和6年3月29日

☎ 飯田保健福祉事務所

シニア大学事務局

電話0265(53)0464

犬の飼い主の皆様へ

【登録】

▽犬を飼いはじめたら、30日以内に役場へ登録の届け出をお願いします。

▽登録すると、「鑑札」が交付されます。

▽引越したり、死亡した場合にも、届出が必要です。

【予防注射】

▽毎年4月～6月の間に予防注射を受けさせましょう。

▽注射を受けると、「注射済票」が交付されます。

【所有者明示】

▽交付された「鑑札」と「注射済票」を首輪等につけましょう。迷子になった場合等、飼い主がすぐに特定でき、家に帰ることができる確率が高くなります。

※生後91日以上の犬の所有者は、犬の登録(生涯に一回)と狂犬病の予防注射(年1回)を受けさせることが法律で義務づけられています。

☎ 民生課 保健係(内線223)

下伊那郡西部衛生組合 決算の概要をお知らせします

下伊那郡西部衛生施設組合は、阿智村・平谷村で組織する一部事務組合で、し尿処理事業・火葬場事業を行っています。

第2回組合議会定例会（令和5年12月）において、令和4年度一般会計の決算が認定されました。

令和4年度下伊那郡西部衛生施設組合歳入歳出の決算額は、歳入総額 86,101 千円、歳出総額 77,953 千円、歳入歳出差引額は 8,148 千円で、前年度決算額と比較して 4,993 千円減となり、歳出で電気料金の高騰や施設維持に係る更新費用の増額が影響しています。

★歳入 (単位：千円)

| 科目 | 令和4年度 決算額 | 令和3年度 決算額 | 増減額 | 備考 |
|----------|--------------|--------------|-------|------------------------------------|
| 分担金及び負担金 | 70,000 | 70,000 | 0 | 構成村分担金（阿智村 63,145 千円・平谷村 6,855 千円） |
| 使用料及び手数料 | 2,914 | 2,952 | △ 38 | |
| 火葬場使用料 | 1,509 | 1,632 | △ 123 | 火葬場利用件数 108 件 |
| 投入手数料 | 1,405 | 1,320 | 85 | 搬入量 3,096kl |
| 財産収入 | 1 | 14 | △ 13 | 利子及び配当金 |
| 繰越金 | 13,141 | 10,784 | 2,357 | 令和3年度からの繰越金 |
| 諸収入 | 45 | 284 | △ 239 | 預金利子 1 千円・雑入 44 千円 |
| 歳入合計 | 86,101 | 84,034 | 2,067 | (前年比 102.5%) |

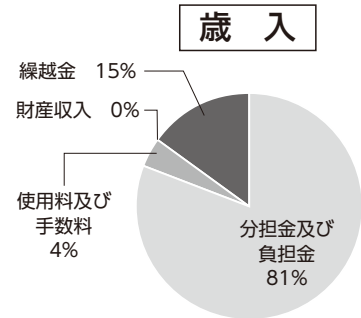

★歳出 (単位：千円)

| 科目 | 令和4年度 決算額 | 令和3年度 決算額 | 増減額 | 備考 |
|-------|--------------|--------------|-------|---------------|
| 議会費 | 157 | 157 | 0 | 組合議会の運営費 |
| 総務費 | 1,744 | 1,752 | △ 8 | 地方公会計業務、事務費等 |
| 清掃総務費 | 19,461 | 20,040 | △ 579 | 人件費や組合の運営費 |
| し尿処理費 | 48,193 | 43,772 | 4,421 | し尿処理事業運営に係る経費 |
| 塵芥処理費 | 373 | 246 | 127 | 運搬車両等費用 |
| 火葬場費 | 8,025 | 4,926 | 3,099 | 火葬場事業運営に係る経費 |
| 予備費 | 0 | 0 | 0 | |
| 歳出合計 | 77,953 | 70,893 | 7,060 | (前年比 110.0%) |



図 下伊那郡西部衛生組合
クリーンひる西部
電話 0265-45-1280

2024年度 国家公務員採用試験についてのご案内

人事院は次のとおり国家公務員採用試験を行います。

申し込み方法や受験資格等の詳しい内容については人事院ホームページ <https://www.jinji.go.jp/saiyo/siken/jyukennannnaiichiran.html> をご覧になるか、人事院関東事務局へお問い合わせください。

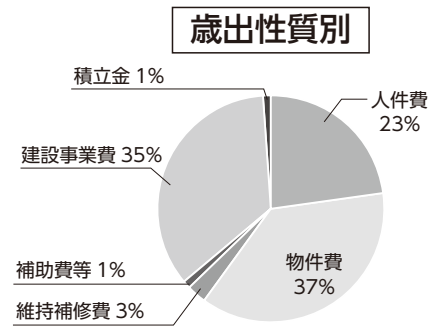

受験案内

▷ 申込受付期間

- ・総合職試験（院卒者試験・大卒程度試験）（春）
2024年2月5日（月）～2月26日（月）
- ・一般職試験（大卒程度試験）及び専門職試験（大卒程度試験）
2024年2月22日（木）～3月25日（月）

▷ 第1次試験日

- ・総合職試験（院卒者試験・大卒程度試験）（春）3月17日（日）
- ・一般職試験（大卒程度試験）6月2日（日）
- ・専門職試験（大卒程度試験）5月26日（日）

▷ 申し込み方法

インターネットによる申し込み
申込専用アドレス <https://www.jinji-shiken.go.jp/juken.html>

人事院関東事務局 電話 048-740-2006



- ・農地法5条（2件）
- ・農地法4条（2件）
- ・農地売買支援事業による申出書審議について（2件）

- 【協議事項】
- ・農地法第18条第6項の規定による通知について（11件）
- ・農業経営基盤強化法による農用地利用集積計画（2件）
- ・農業経営改善計画申請書について（1件）

（内線263）

農業委員会事務局

ケーブルテレビのデータ放送・スマホアプリが新しくなります②

すでに登録されている方も、新しい「阿智村くらしの情報アプリ」を以下のQRコードからダウンロードしてからご使用ください。

基本的な操作は変わりませんので、今までどおりの感覚でお使いいただけます。



画面遷移



タップすると、そのサイトに移動できます。



◀スマホアプリ新機能①
表示されているウェブサイトへアクセス
リンク一覧から外部リンクができます。リンク先は、随時更新します。



画面遷移



タップ



画面遷移



▶スマホアプリ新機能②
阿智村のゴミ分別アプリがダウンロードされます。

☎ 協働活動推進課 広報係(内線510)

※画面QRコードから「ごみ分別アプリ」「さんあーる」を読み込み
「阿智村」↓「地区名」を登録ください



▶データ放送新機能①
阿智村のゴミ分別アプリのQRコード

令和6年
1月号
**地域おこし
協力隊新聞**



阿智村産業振興公社
浅井地 弥

本格的に寒くなってきて、阿智村でも2回ほど雪が降りました。

この間は昼の2時近くまで降り続き、車にもけっこう積りました。それから少して、飯田に買い物に行ったのですが、僕の車以外は全く雪がなく、道にも降った形跡すらありませんでした。駐車場で見えない家族が「あの車、雪積もってる！」と大きい声で話していて、少し恥ずかしい経験をしました。

雪が降るほど寒くても、ほうれん草は元気に成長しています。朝、0℃を下回る時は葉が凍っていて萎びた感じになっていますが、陽がさしてくると、また普段通りにピンと立ってきます。目で見てわかるくらい葉が動くので、植物も生きているんだなあと観察して面白いです。

今、ちょうど収穫の真っ最中なのですが、来年はもう少し種まきの間隔を空けて一気に収穫にならないようにコントロールできればと思います。

畝の作り方や、種まきの時期、水やり、病害虫、収穫の事など、色々課題が見えてきたので、今年試しにほうれん草を作らせてもらえて良かったと思います。



阿智村産業振興公社
古山宏 樹

高森の研修場まで車で向かう時にアップルロードから見える雪化粧の南アルプスが雄大で圧倒されます。

市田柿の加工と出荷作業は無事に終わりました。昨年は夏の猛暑で降水量が少なかった為に原料柿の大きさが中玉サイズで糖度が高かったようです。加工に入る11月以降も暖冬でハウス内の湿度と温度が高くて、カビが発生しやすい環境でした。天気予報をチェックしながら、ハウス内の換気と雨予報の前日に燻蒸をおこない、カビ予防をおこないました。その後、柿の乾燥状態を見ながらハザ下ろし、ヘタ切り、柿揉みの工程をおこないます。完成した市田柿は手間暇がかかっている、食べるともっちりとして甘みも十分にありました。ベテラン農家でも「毎年、原料柿の水分量や大きさが違うので市田柿作りは難しい」と言っています。独立就農してからも毎々が初心者だと

思っ探求していきたいです。1月からは剪定作業が始まります。品質の高い市田柿を作る為には原料柿の品質が重要なので剪定技術を磨き頑張りしたいと思います。今年もよろしく願います。





阿智村産業振興公社
長 縄 亮 太

阿智村の皆様、明けましておめでとございます。本年もどうぞ宜しくお願い致します。

前回の投稿からの季節の移り変わりを振り返ると、11月は晴天続きで12月中旬までは例年に比べても異常な暖かさを感じました。しかし、それ以降は一気に気温は下がり冬本番を感じる季節となりました。阿智村に移住して3回目の冬でも、未だにその寒さに慣れることはなさそうです。

さて、研修中のトマトですが、無加温ハウスでは11月末、加温ハウスでは12月中旬で収穫が終了しました。収穫終了後は残渣や誘引紐等の資材の片付けを行いました。秋頃の摘芯から栽培終了までを振り返ると、昨年の例年に無い過酷な夏の暑さによりトマトにも疲れが見られ一部花飛び等が発生しました。その影響で9月～10月頃の収穫量は減りました。一方で、11月は晴天も多く12

月中旬までは暖かい日も多かった為、終盤は安定して収穫量を確保することができました。

次に、終盤使用する加温機について、トマトの生育を保つため、燃料を焚いてハウス内を加温しますが、設定温度次第では燃料費が莫大になります。例えば、加温機は1時間稼働すると約10^{リットル}の燃料を使用します。金額にすると1時間あたり約千円で、夜間から早朝にかけて稼働し続けると1日1万円以上消費することにもなります。燃料費に対して十分な収量は確保できているかなど、栽培終了の判断には経営的な観点が必要であると研修を通じて学びました。

最後に、今年の春から自身の担当ハウスにてトマトを栽培します。冬の間には施工業者による工事や自施工箇所の作業に着手します。いよいよ始まるという気持ちで楽しみでもありますが、まずは計画通り進められるよう抜けなく一つずつ準備を進めていきたいと思います。



浪合地区
岐津 紗 里

皆さん、こんにちは。スキー場もオープンし、ウィンタースポーツの季節になってきましたね。ほぼ初心者ですが、ここに来たからには楽しみたいと思っています。

12月16日に浪合振興室の図書室でクリスマスイベントを実施しました。浪合にいてもクリスマスを感じたいという思いから、有志でメンバーが集まり実施することになりました。事前に地域の方のお宅のモミの木を切って頂き、振興室前の原っぱに置き、子どもたちと一緒に飾りつけをしました。当日は、お菓子の販売やリース作りのワークショップ、豚汁無料配布をしました。急遽、サンタさん？(笑)も来てくれ、子どもたちにプレゼントを配ってくれました。みんなアイデアを持ち寄り企画を考えたり、準備をしたりと楽しい時間でした。

また、9月から大人の陶芸教室を再開し、11月には、子ども陶芸教室を開催しました。その中で、子どもたちにも経験してもらおうという声

が上がリ、企画することにしました。最初からくろくに挑戦する子どもたち、器以外のものを作る子、みんな思い思いに楽しんでいました。これから、素焼きや絵付けも楽しみたいと思っています。

今後も浪合の方の、こんなことをやりたいという気持ちを拾って、色々な企画や、みんなが集まれる場を作れたらいいなと思っています。





阿智村産業振興公社
熊谷 萌

今年の目標は【仕事や農業の技術向上のため日々努力し、邁進する年にする】です。堅い宣誓になっていきますが、言い換えると「幼少期の自分に褒めて貰えるようなカッコいい大人に近づくと努力をする。」です。

昨年は多くの方にご迷惑やご心配をおかけしてしまったり、励まして頂いたり、私自身の能力不足を痛感してばかりでした。以前までの印象を一新させ、カッコいい大人に近づくために、一言でも多くの「やるじゃん！」をいただくために、より一層頑張りますのでご指南、ご教示をいただけますと幸いです。

さて、昨年の11月、12月は、私の意思でいくつか行動を起こしてみたい月でした。大きく纏めると5つあります。

まずは、阿智村産の新商品開発として阿智村産のお米を使用したパックご飯を商品として作らせていただいたこと。

2つ目は協働活動推進課の方に相談をして、11月26日の出湯50周年記念イベントと、12月3日に行われたこまんばマルシェで、阿智村産業振興公社の地域おこし協力隊員として出店させていただいたこと。

3つ目は南信州LIVESという地域おこし協力隊グループの中で阿智村の観光と地域おこし協力隊員の活動を宣伝するために主導させていただいたこと。

4つ目は昼神キヨスクの販売担当の方に公社で商品化をさせていただいたパックご飯とシードルの販売交渉をさせていただいたこと。

最後に阿智村産業振興公社の忘年会をみなさんが楽しめるように幹事として尽力させていただいたこと。

公社で働く職員さんやパートナーの仕事量や実績と比べてしまうと私が行ってきたことはまだまだ序の口ではあります。ですが、他の方と比べて腐らないよう自分の仕事に自信を持って丁寧にごなし、想定できる一番良い着地ができるよう頑張りたいと思います。



全村博担当
加藤 幸子

先ずはこの場をお借りして、皆様健やかに新春をお迎えのこととお喜び申し上げます。旧年中は温かいご指導をありがとうございました。2024年もどうぞよろしくお願いたします。

月日の流れるのは早いもので、私が阿智村に移住してから8ヶ月が経ちました。人生の中の8ヶ月といえはあっといふ間でしかありませんが、私にとってこの一瞬はとても自身の濃い時間だったように思います。

5月に入居した住宅も、はじめは殺風景の中で一人、この先新しい土地、環境での不安を感じながら過ごしていたのを思い出します。それがいつの間にか一つ一つのものが加わり、そのものにも思い出が加わり、顔を見ると声をかけてくれる友達もでき、一日が終わって帰るとほっと落ち着く心地良い空間、「自分の家」と思える場所が変わってきました。

何よりも大切に思うのはこの短い期間だけで、多くの人たちに出会い、その方々からまた新しい出会いに繋がっていったことです。そこで色々なものを見せていただいたり、話を聞き新しい経験もさせていただけたおかげでももしろい発見をし、自分の中でも新しい興味や目標が生まれたりと、とても充実した2023年でした。きっと地域おこし協力隊としての活動なしでは出会えなかった人や経験も数多くあったのではないかと思います。

今回は活動に関する投稿ではありませんが、私が阿智村に来て感じたことや見つめ直したこと、新しく発見したことなど2023年を振り返ってみて改めて移住を決めた当初の気持ちを思い返してみました。

穏やかな気持ちで日常を過ごさせてくれる阿智村の環境はとても貴重なものではありますが、それを当たり前にしてしまわないよう、2024年も時々初心に戻りながら新たな発見や出会いを求めて活動を続けていきたいと思えます。

地元施行除雪費補助金について

地元施行除雪費補助金要綱が一部改正されましたのでお知らせします。

現在、阿智村内の自治会、部落等地元関係受益者が行う道路の除雪事業に要する経費に対し、機械の使用料(損料・燃料)を補助対象として一時間当たりの定めた額の補助金を自治会及び部落に交付してきましたが、要綱の改正により次のように補助対象となる経費が追加されました。

○今回追加された補助対象経費

自治会又は部落が支払った労務費の2分の1を補助金の対象とする。
※改正前までは、機械の使用料のみを補助対象経費としていましたが、今年度より、自治会及び部落が除雪協力者に対して労務費を支出した場合、補助金が交付されます。(上限有り)

改正に伴い、補助金の申請様式も変更になりました。ホームページに掲載してありますので活用ください。また、紙様式を希望の自治会関係者・部落関係者は、役場建設農林

課まで問い合わせてください。

地元施行補助金について

阿智村では、農業基盤の整備・改善を図るために団体等が行う土地改良事業等に対し、補助金を交付する制度があります。

(かんがい排水事業補助金)

▽対象 井水組合等

▽補助額 事業費の80%以内で一箇所30万円以内

▽条件 用排水路で共同して使用するもの

※漏水している水路の補修や、老朽化した水路の部分入替え、水路を改修したいなど、農業用水利施設に係る工事に対して補助金が交付されます。

水田の耕作前のこの時期に、共同して使用している農業用水路の改修等を検討されている方は是非活用ください。また、補助対象となるかなど気になる方は役場建設農林課まで問い合わせ下さい。同行して現場を確認するなど対応致します。

☎ 建設農林課 管理建設係

(内線261)

連載 21

こんにちは地域包括支援センターです

阿智村健康情報 ～冬に気をつけたい健康管理～

気温が下がり、乾燥する季節は、高齢者の健康にさまざまな影響を与えます。冬場に気をつけたい症状、予防策について紹介します。

■命を脅かすヒートショック

ヒートショックとは、室温の急激な変化で血圧が激しく変動し、心筋梗塞や脳梗塞、めまい、失神などの症状が現れることです。冬は暖房を使用することで、部屋と部屋の間で温度差が大きくなり、血圧が変化しやすい環境です。高齢者は高血圧などの持病のある人が多いため、注意が必要です。

予防策：トイレや浴室に暖房器具を設置する。熱すぎるお風呂、長湯に注意しましょう。

■冬の脱水

脱水は夏場の印象がありますが、冬にも注意が必要です。空気の乾燥に加え、気温が低くて喉が渇きづらいため、水分摂取量が少なくなりやすく、気づかないうちに脱水になっていることがあります。トイレの回数が少なくなっていないですか？喉の渇きは感染症にかかるリスクを高めます。

予防策：食事に加え、起床時、入浴前後、就寝前など水分摂取の機会を増やしましょう。



介護の事、健康や医療、認知症に関することだけでなく、どこに相談したらよいかわからない心配事などもお気軽にご相談ください。まずはお電話下さい。ご自宅に訪問して詳しくお話を伺います。

直通電話：0265-45-1140 (365日24時間対応)

給付金の支給手続き

I. 令和5年度「住民税非課税世帯等に対する臨時特別給付金（3万円／1世帯）の支給対象者であった方

- ▶ 給付金は、**申請不要**で受け取ることができます。
- ▶ 令和5年9月頃実施した住民税非課税世帯等に対する臨時特別給付金支給口座へ振り込みます。



【ご注意ください】

- ※ 給付金の支給を希望しない場合、受給拒否届出書を役場（振興室）に提出ください。
- ※ 令和5年度住民税非課税世帯等に対する臨時特別交付金の振込に指定していた口座を変更したい場合は、振込指定口座を変更の手続きをしてください。

II. 上記以外の住民税（均等割）が非課税の世帯

- ▶ 給付金を受け取るには、**申請が必要**です。
- ▶ 基準日（令和5年12月1日）時点で阿智村に住民登録があり、対象となる世帯には、給付内容や確認事項が書かれた確認書が届きます。
- ▶ 確認書の内容を確認し、返信用封筒により**返信**してください。

III. 上記以外の方（例.収入が急変した方）

- ▶ 給付金を受け取るには、**申請が必要**です。
- ▶ 申請書に必要事項を記入して、添付書類とともに阿智村に、提出してください。

※1 住民税非課税相当とは、世帯員全員のそれぞれの年収見込額（令和5年1月以降の任意の1か月収入×12倍）が市町村民税均等割非課税水準以下であること（※2）を指します。

（一例）住民税非課税となる年間給与収入の目安（阿智村の場合）
単身の場合：93万円以下、夫婦2人の場合137.8万円以下

※2 あらかじめ収入が減少することが明らかな月により給付を申請した場合等、不正受給（詐欺罪）に問われる場合があります。



住民税非課税世帯等に対する臨時特例給付金の「振り込め詐欺」や「個人情報の詐取」にご注意ください！



自宅や職場などに都道府県・市区町村や国(の職員)などをかたる不審な電話や郵便があった場合は、お住まいの市区町村や最寄りの警察署か警察相談専用電話(#9110)にご連絡ください。

住民税均等割非課税世帯等の皆さまへ

住民税均等割非課税世帯等に対する 臨時特別給付金（7万円/1世帯）のご案内 受給には手続きが必要です

- 住民税非課税世帯等に対する臨時特別給付金（1世帯あたり7万円）は、エネルギー・食料品価格などの物価高騰による負担増を踏まえ、特に家計への影響が大きい低所得世帯（住民税均等割非課税世帯）を支援するための新たな給付金です。
- 給付金を受給するためには、手続きが必要です。

給付金の支給額

1世帯あたり7万円

支給対象と申請の有無

支給対象となる世帯（いずれかにあてはまる世帯）

世帯全員が令和5年度
「住民税均等割が非課税」
の世帯

令和5年1月以降の収入が
減少し「住民税非課税相当」
の収入となった世帯(家計急変世帯)

■支給にあたっては、申請が不要な場合と必要な場合があります。
必ず右側の給付金の支給手続きをご確認ください。

申請が必要です

申請期間：令和6年2月29日（木）

【申請書配布先】役場民生課、各振興室

☎ 阿智村役場 民生課 福祉係（内線 224）

望遠鏡を使って星空観察を楽しむ天体望遠鏡アカデミーがはじまりました



2023年11月25日から浪合パークで望遠鏡の組み立て方や使い方を学ぶ「天体望遠鏡アカデミー」がスタートしました。

肉眼では楽しめない宇宙の世界を楽しみませんか？

ご参加された方は認定証が配布され、お得に浪合パークを利用頂けます！

■開催日（毎月1～2回の定期開催となります。）

《2024年》1月20日(土)・2月23日(金)・24日(土) ※2日間
開催 3月23日(土)

※2024年4月以降も定期開催となります。

■開催時間

17:30～18:00 受付

18:00～18:50 天体望遠鏡使い方講座(約50分)

18:50～19:00 休憩

19:00～20:00 天体観望体験(約60分) / 実際に天体望遠鏡を使用しての観望となります。

※イベント終了後は20時からの「星空鑑賞会」にもご参加いただけます。

※雨天・曇天時は室内での天体望遠鏡実地講習プログラムをご用意しております。

☆認定者特典（認定証持参者が対象）

- ①浪合パーク「星空鑑賞会」半額 * 認定日から1年間
- ②浪合パーク「天体望遠鏡レンタル」半額 * 認定日から1年間
- ③浪合パーク公式HPにてアカデミー認定者名表示 * 希望者のみ

料金（税込/ガイドブック込み）

高校生以上：3,800円/小中学生：2,400円

未就学児：無料

星空観賞会「STARRYSKY EVENT in ACHI BASE」スタート



2023年12月16日(土)～2024年2月29日(木)の期間、ACHIBASEのテラスにて星空観賞をお楽しみいただける「STARRYSKY EVENT in ACHI BASE」を開催いたします。

さらに毎週土曜日はスタッフによる星座解説、天体望遠鏡 スマートフォン用カメラアダプターを使って、月面や惑星の撮影をお楽しみいただけます。

■開催日

2024年1月6日(土) 1月13日(土)

1月20日(土) 1月27日(土)

2月3日(土) 2月10日(土)

2月17日(土) 2月24日(土)

■開催時間 21:00・22:00の2回

■開催場所 ACHIBASE

■ACHIBASEの営業は11:00～23:00

またこのイベントに合わせて星空をイメージした期間限定カクテルもご用意しております。

「清内路リキュール AKANE」発売

2023年12月25日（月）から、清内路地区の伝統野菜「赤根大根」を使用した「あかね焼酎」を幅広い世代の方に楽しんでいただけるよう、新たにリキュール開発を行った新商品「清内路リキュール AKANE（4種類セット）」を阿智村内（清内路：長田屋商店、昼神：ACHIBASE、昼神キラスク）にて販売いたします。

このリキュールを美味しく飲んでいただくためのカクテルレシピも同梱しています。

新商品「清内路リキュール AKANE」を是非ご賞味ください。



■品名

清内路リキュール AKANE

■発売日

2023年12月25日（月）

■価格

5,400円（税込）

■原材料名

あかね大根焼酎（国内製造）、
砂糖 / 着色料（クチナシ）、香料

■内容量

180ml × 4本

■アルコール分

36度

■販売者

株式会社阿智昼神観光局

■製造場

喜久水酒造株式会社



「清らかな光」

日本一の星空

美しく輝く日本一の星空をイメージ。

宇宙の香りといわれる

ラズベリーの風味を配合



「内なる想い」

清内路手づくり花火

住人が火薬から製造する

全国でも唯一の花火。

火薬から作り繋いできた

手づくり花火をイメージ。



「咲き誇る路」

「花桃」3色に咲き分ける

色鮮やかな花桃。

清内路の路は花桃街道と

呼ばれ人々に愛されています。



「AKANE」

他の地方ではなかなか赤くならないが、清内路で育てると真っ赤に染まる「赤根大根」。阿智村清内路地区に伝わる伝統野菜「赤根大根」を長期熟成させた本格焼酎。

あかね大根



「赤根大根」とは、長野県阿智村清内路の伝統野菜。

清内路特産の赤かぶの一種で、一般に「清内路あかね」と呼ばれています。他の土地ではなかなか赤くならず、また栽培が難しく生産量が少ないため大変貴重なもので、昔から清内路では漬け物の素材として重宝がられています。

■出荷時期 6月下旬～7月下旬・10月中旬～11月中旬 春と秋の2回

■出荷量 年間10t程度(9割以上を「清内路あかね」が占めている)

あかね焼酎



あかね焼酎とは、阿智村「清内路地区」で江戸時代から作り続けられている信州の伝統野菜「赤根大根」を使って作られた大根焼酎です。初代の「あかねちゃん」から進化を続け、高野豊マスターソムリエの提案により、シェリー樽で熟成されたこの焼酎はウィスキーのような風味をしています。

※お酒は20歳になってから、妊娠中・授乳期の飲酒はお控えください。
※飲酒運転は、絶対に止めましょう。

農地を

貸

したい

出し手

(農地所有者)

高齢で手が
回らなくなって
きたので誰かに
耕作をお願い
したい



会社勤めだから
農地の管理が
できないので
誰か耕作して
くれないかな



農地中間管理事業をご活用ください。

農地を

借

りたい

受け手

(耕作者)

農地を借りて
規模拡大を
したい



新規就農で
農業を始めたい
ので誰か農地を
貸してくれない
かな



公益財団法人 **長野県農業開発公社**

(長野県農地中間管理機構)

農地中間管理事業の仕組み

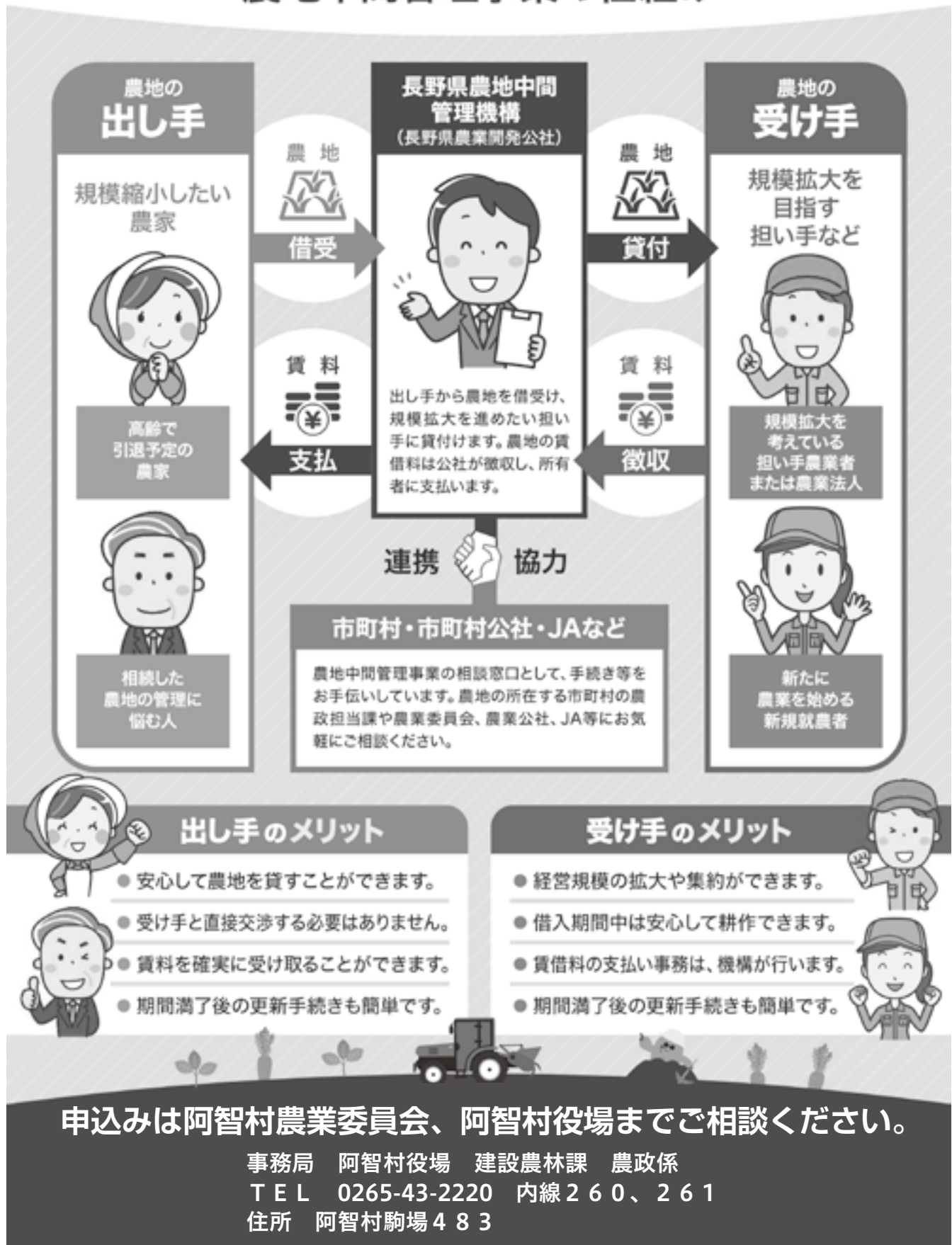

任せて
安心!

農地の売買

農地売買等事業のご案内

(公財)長野県農業開発公社は、法律に基づく「農地売買等事業」を行う組織として知事から指定を受けた団体です。規模縮小や離農などで農地を売りたい農家の農地を当公社が買い入れて農業経営規模の拡大や効率的で安定的な農業経営を目指す担い手農業者の皆様へ売り渡しています。

農地を 売りたい方

公社事業活用の条件

対象:「市街化区域」を除く農地
農地買受予定者との間で価格等をあらかじめ調整後買受けます。

メリット1

◆譲渡所得が800万円まで特別控除され
所得税が軽減されます。

(相対の場合は長期譲渡所得は所得税15%、住民税5%がかかります。)

(例)担い手農業者へ200万円で購入する場合

| | 公社利用 | 相対 |
|---------------|---------|---------|
| ①譲渡価格 | 200万円 | 200万円 |
| ②手数料等* | 6.6万円 | 11.0万円 |
| ③課税対象額 | 0万円 | 189万円 |
| ④譲渡所得税(3×20%) | 0万円 | 37.8万円 |
| ⑤手数料額(①-②-④) | 193.4万円 | 151.2万円 |

*公社は3%+消費税、相対は5%+消費税で試算。

*所得税には復興特別所得税2.1%が別にかかります。

メリット2

◆農地売買の契約書作成や
登記等の事務手続きを
公社職員がサポートします



農地を 買いたい方

公社からの農地購入対象者

認定農業者、認定新規就農者、農地所有適格法人、市町村基本構想水準到達者、実質化された人・農地プランの中心経営体、規模拡大をする農業者

メリット1

◆登記手続は公社が
確実に行います



メリット2

◆登記時の登録免許税が
10/1000に軽減されます

(相対の場合は15/1000です)



メリット3

◆不動産取得税の課税標準額の1/3が控除
されます(相対の場合は控除がありません)

メリット4

◆長期で低利の制度資金の融資対象と
することができます※別途要件、審査等があります



・上記の「農地を売りたい方」のメリット1及び「農地を買いたい方」のメリット2、3は「農業振興地域内の農用地区域内」の農地が対象です。
・公社の農地売買には手数料がかかります。詳しくは最寄りの公社事業所までお問い合わせください。



長野県農業開発公社は

(農地中間管理事業)

農地の貸借もお手伝いします

公社は県知事から指定を受けた「長野県農地中間管理機構」として農地を借受け、
経営規模拡大を目指す担い手農業者や農業への新規参入者の方々に
農地の貸し付けを行います。



農地中間管理事業を活用する方は、阿智村農業地域計画（人農地プラン）への位置付けが必要となります。

阿智村農地集落支援員を ご活用ください



阿智村では農地集落支援員を設置し、農地のさまざまなお相談に応じています。

農地中間管理事業の活用方法や農地を売りたい、貸したいといった農地の出し手の皆さんからの相談や認定農業者や新規就農者など、農地の受け手の皆さんへ農地のあっせんなどお気軽にご相談ください。

問 阿智村役場 建設農林課 農政係 農業委員会事務局
(内線 260・261)

健康とバランスで
健康家族

保健センターだより

〒 民生課 保健センター係 TEL : 0265-45-1230

国保特定健診のお知らせ

今年度最後の集団健診を実施します。

国保特定健診の対象者の方で、まだ特定健診や人間ドック等を受けられていない方は、この機会にぜひ受診してください。

受診券と問診票は6月に送付してあります。再発行もできますので必要な方は保健センターまでご連絡ください。

- 日にち： 令和6年2月7日(水)
 受付時間： 午前8:00～10:00
 ※健診自体は混雑状況にもよりますが、1時間程度です。
- 会場： 阿智村保健センター
 対象： 40～74歳で国保に加入されている方
 費用： 1,000円
 持ち物： 国保特定健診受診券、問診票、受診料
 健診内容： 血圧測定、尿検査、心電図検査、血液検査
 眼底検査、身体計測、診察
- 血糖、肝機能、脂質、腎機能、貧血などの項目について調べます。



豆知識

定期的に通院しているけど、健康診断を受ける必要はあるの？

病院に定期的に通っている方は、血液検査や尿検査など色々と検査していますよね。そのため、改めて健診で採血する必要はないと考える方も多いです。しかし、病院での検査は、治療している病気の状態を確認することを目的としており、健診では全身の健康状態を確認することを目的としています。そのため、健診では検査する項目を病院では調べていない場合もあります。気になる方はぜひ健診を受けてみましょう。

☺保健センターは皆さんの心と体の相談窓口です☺

「心配なことがあって眠れない。」「相談したいけれど身内には言えない。」など、お一人で悩みを抱え込まず、保健センターへご相談ください。 電話番号：0265-45-1230 (直通)

連載 8

ステップアップ だれもが自分らしくくらす村へ

男女共同参画
コーナー

12月9日(土) 内閣府主催、阿智村共催の「長野発 未来を切り拓くテクノロジー～女性エンジニアに聞く～」が開催されました。

阿智中学校の卒業生を含む県内企業で活躍する若手女性エンジニアの方3名と、信州大学理学部の中島美帆教授から、進路選択に関するお話や、現在の仕事のお話、科学実験などを披露していただきました。

さて、本事業におけるテーマの一つは「女性は理系の進路(学校・職業)には向いていない」とする「アンコンシャス・バイアス」の払拭です。

今回はこの「アンコンシャス・バイアス」について紹介していきます。



アンコンシャス・バイアス (unconscious bias) とは？

自分自身では気づいていない「ものの見方やとらえ方のゆがみや偏り」のこと。自分自身では意識しづらく、ゆがみや偏りがあるとは認識していないため、「無意識の偏見」と呼ばれます。

性別に関わるだけでなく、出身地や血液型によるものなどもあります。

アンコンシャス・バイアスは経験から培われるもので、誰にでもあって、そのものは問題になりません。しかし、それと気づかず何気なくした言動が、相手を傷つけたり、相手や自分自身の生きづらさにつながったりすることがあります。

◇アンコンシャス・バイアスの例とそれによる影響

アンコンシャス・バイアスの代表例が「家事や育児は女性のやることだ」です。

以下の発言の影響について考えてみましょう。

この日休日だけど出勤できる？

なんで奥さんが見られないの？

その日は子どもを見ないといけないので…



男性は、妻が責められている気がして、不快に思うかもしれません。また、男性は育児を理由に休めないのかという問題があります。

美味しそうなお弁当、お母さん料理上手ね

お父さんが作ったんだけど…



子どもは、「お弁当はお母さんが作るのが普通なのかな」など不安を感じるかもしれません。また、アンコンシャス・バイアスの再生産にもつながりかねません。

〇〇さん(女性)、結婚したそうですよ



じゃあ家事もしなきゃいけないし、早く帰れる部署に異動してあげよう

配属先を勝手に限定することで、女性の可能性を狭めているかもしれません。

また、女性自身が家事は妻の仕事だと思い込み、仕事をあきらめてしまうケースもあります。

◇アンコンシャス・バイアスの解消に向けて

アンコンシャス・バイアスは、完全に払拭することはできないと言われています。だからこそ、アンコンシャス・バイアスに気づこうと、ひとりひとりが意識することが大切です。

性別や年齢、出身地などで、「普通はこうだ」とか「こうあるべきだ」といった「決めつけ」や「押しつけ」をするのではなく、その人がどういう人なのか、一人ひとりを尊重したものの見方や考え方が大切です。

☎ 協働活動推進課 男女共同参画係 (内線 511)

西部地区租税教育

税に関するポスター
税についての作文

受賞作品をご紹介します

西部地区租税教育推進協議会では、次世代を担う子どもたちに、税に関心を持ち、少しでも身近に感じてもらおうと、小学生には「税に関するポスター」を、中学生には「税についての作文」を募集しました。

今年度は「税に関するポスター」に46点、「税についての作文」に61編（参考 飯田管内547編）の応募がありました。推進協議会における審査の結果各賞が決定しました。村内小学校の受賞作品をご紹介します。

中学生の「税についての作文」は、次の2名が各賞を受賞されております。

西部地区租税教育推進協議会会長賞

阿智中学校3年 園原花歩さん

「税のあり方」

飯田税務署長賞

阿智中学校3年 加藤依織さん

「当たり前じゃない」

入選

準特選

特選

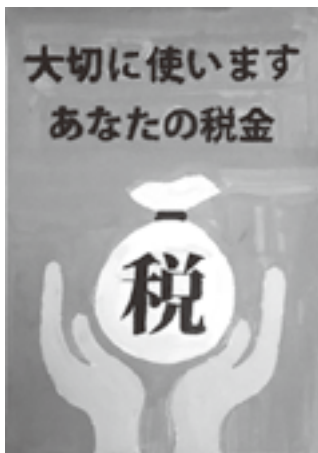

阿智第一小 6年 佐藤 佑紀さん



阿智第一小 6年 木下 佳乃さん



阿智第一小 6年 木下 葉月さん



阿智第二小 6年 園原 叶麻さん



阿智第一小 6年 原田 梨子さん

入選

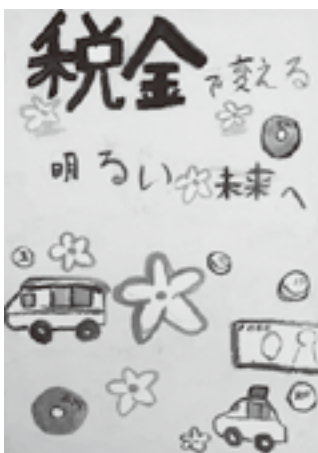

浪合小 6年 小木曾菜友さん



清内路小 6年 櫻井 彩さん



阿智第三小 6年 柏井 那月さん

長野県司法書士会 からのお知らせ

司法書士による

相続登記無料相談月間

「相続登記はお済ですか月間」

▽日時 令和6年2月1日(木)～

2月29日(木)

午前9時～午後4時

(土日祝日除く)

▽場所 県内各司法書士事務所

▽相談料 無料

▽予約 相談する司法書士事務所に

お問い合わせください

▽相談例

・相続登記が義務化されるとどう変わる？

・実家が相続登記されずに空き家となっている

・相続人の中に行方不明の人がいて遺産分割協議ができない

・法定相続情報証明制度について知りたい

・遺言について知りたい

・妻に全財産を相続させたい

・法務局で遺言書を預かってもらえる制度について知りたい

・私になくなった後も妻が住めるようにしたい

☎ 長野県司法書士会

電話026(232)7492



顔認証マイナンバーカードのご案内 (暗証番号の設定が不要なカード)

顔認証マイナンバーカードとは…

マイナンバーカードを健康保険証や本人確認書類として利用したいが、暗証番号の設定や管理に不安がある方が、安心してカードを取得し、利用できるよう、マイナンバーカードの利用者証明用電子証明書を用いる際の本人確認方法を顔認証又は目視に限定し、暗証番号の設定を不要としたマイナンバーカードです。



○申請できる方

希望される方(代理による手続きも可能)

マイナンバーカードをこれから申請する方も、既にマイナンバーカードを持っている方も、顔認証マイナンバーカードを申請・取得することができます。

○取得の方法

マイナンバーカードの申請・交付のための来庁時又は出張申請時に併せて手続きができます。マイナンバーカードを取得済みの方については随時手続きができます。

○顔認証マイナンバーカードで利用できる／できないサービス

○ 利用できるサービス

- ・健康保険証としての利用(※)
 - ・券面の顔写真や記載事項(氏名、住所、生年月日、性別等)を用いた本人確認書類としての利用
- ※ 訪問診療等は、令和6年10月以降に対応予定

✕ 利用できないサービス

- ・マイナポータル
 - ・各種証明書のコンビニ交付
 - ・オンライン診療・オンライン服薬指導
 - ・その他のオンライン手続
- などの暗証番号の入力が必要なサービス

☎ 民生課マイナンバーカード担当(内線)226

災害に備えて 防災コラム vol.55 出来ることから始めよう！

緊急時の放送 J-ALERT (ジェイアラート) とは？

J-ALERT (ジェイアラート) の正式名称は「全国瞬時警報システム」で、弾道ミサイル情報、緊急地震速報、大津波警報など、対処に時間的余裕のない事態に関する情報を国から住民まで瞬時に伝達するシステムです。阿智村では、J-ALERT で国から情報が発せられた時、自動的に防災行政無線を通じて村民の皆さんに伝達されるようになっていきます。

J-ALERT が鳴ったとき

阿智村及び阿智村を含む地方に関係する緊急的な事態になった場合は、J-ALERT による特別なサイレンが鳴り、防災行政無線の屋外スピーカーと各家庭にある戸別受信機で緊急のお知らせが流れます。J-ALERT の緊急情報が流れたときは、慌てず、直ちに避難をするなど身の安全を確保してください。

J-ALERT の試験が定期的に行われます

J-ALERT の試験放送は毎年数回行われ、緊急地震速報に関する放送の試験も行われます。

弾道ミサイル落下時の行動について

弾道ミサイルは、発射からわずか10分もしないうちに到達する可能性もあります。ミサイルが日本に落下する可能性がある場合は、国からの緊急情報を瞬時に伝える「Jアラート」を活用して、防災行政無線で特別なサイレン音とともにメッセージを流すほか、緊急速報メール等により緊急情報をお知らせします。

- ①速やかな避難行動
- ②正確かつ迅速な情報収集

行政からの指示に従って、落ち着いて行動してください。

国民保護ポータルサイト
武力攻撃やテロなどから身を守るために

事前に確認しておきましょう。
http://www.kokuminhogo.go.jp/gaiyou/shiryou/hogo_manual.html

ミサイル落下時には、こちらから政府の対応状況をご覧になれます



首相官邸
ホームページ
www.kantei.go.jp/



Twitterアカウント
首相官邸災害・危機管理情報
@Kantei_Saigai

Jアラート (例) 直ちに避難。直ちに避難。直ちに建物の中、又は地下に避難してください。ミサイルが、●時●分頃、●●県周辺に落下するものとみられます。直ちに避難してください。

メッセージが流れたら
落ち着いて、直ちに行動してください。

- 屋外にいる場合 **近くの建物の中か地下に避難。**
(注) できれば頑丈な建物が望ましいものの、近くになれば、それ以外の建物でも構いません。
- 建物がない場合 **物陰に身を隠すか、地面に伏せて頭部を守る。**
- 屋内にいる場合 **窓から離れるか、窓のない部屋に移動する。**

近くにミサイル落下!

- 屋外にいる場合：口と鼻をハンカチで覆い、現場から直ちに離れ、密閉性の高い屋内または風上へ避難する。
- 屋内にいる場合：換気扇を止め、窓を閉め、目張りをして室内を密閉する。

(内閣官房 国民保護ポータルサイトより)

<続 防災行政無線戸別受信機 聞こえていますか?>

11月号の広報あちでお知らせしました、ご家庭での防災行政無線戸別受信機の確認についての追加内容です。放送が聞えにくかったり、雑音が多く入る場合は、次の内容もご確認ください。

①電源(コンセント)は単独で使用しましょう。

電源をコードタップ(複数の家電をつないでいるタップ)からとっている場合は、雑音が多く入ることがあります。なるべく、一つのコンセントから電源をとるようにしましょう。

②Wi-Fiルーターなどからは離れた場所に置きましょう。

近くにWi-Fiルーターなど電波を発する機器がある場合も雑音が多く入る、又は聞こえにくくなる場合があります。なるべく離れた場所に設置してみましょう。





10/22

小沢あきこ 浪合星空コンサート



コロムビアレコードの先輩 島倉千代子さんから後輩 あっこちゃんこと、小沢あきこさんへ浪合イメーシング「風の中で…」が歌い継がれることになりデビュー30周年を迎えたあっこちゃんが10月22日に浪合で開催されたコンサートの歌を披露しました。

当日は、県内外から約160名の方が会場を訪れ、あっこちゃんとのひと時を楽しみました。

また、阿智村のふるさと大使を受けていただくことになりました。

12/3

こまんばマルシェ

今回は、パンや地元野菜、屋台フード、フルーツサンド、キッチンカーなど23店舗が出店しました。クリスマスに困んだコンサートや街並みの飾り付けなど、とても賑わいました。次回は、ひな祭り期間の3月2、3日にこまんばマルシェを開催します。ぜひお越しください。



12/26

全国技能賞 受賞報告



シチズン時計マニユファクチャリング 飯田殿岡工場（飯田市下殿岡）の工員、小林真白さん（阿智村春日出身）が12月26日、阿智村役場を訪れ、「技能五輪全国大会」での受賞結果を村長に報告し、受賞の喜びのほか、支えてくれた皆さんへの感謝の思いを述べられました。

61回目を迎えた同大会は11月17日～21日、愛知県常滑市内で開催され、41職種に1010人が出場。このうち、小林さんは「時計修理部門」に挑みました。

競技1日目の課題は「クォーツ腕時計」「機械式ムーブメント」の修復修理。2日目は腕時計の軸になる部品の製作加工を行い、小林さんは銀賞を受賞しました。

1/7

阿智村消防団 出初式



新春恒例の消防団出初式が1月7日（日）に挙行されました。ラッパ吹奏に合わせ、幼年消防・少年少女消防クラブ員と消防団員が、冷たい風の吹く中でも元氣よく市中行進しました。今年は、飯田広域消防本部の「はしご車」が登場。高い建物などの消火・救助活動に使用するはしごを実際に伸ばして披露していただき、その高さに大きな歓声が上がりました。



図書館からの おしらせ

阿智村立図書館 TEL 0265(45)1005

新しい年がはじまりました。今年もどうぞよろしくお願いたします。今年は辰年、天にのぼる龍のように勢いのある年になると良いですね。図書館では、今年も多くの皆さんの利用をお待ちしております。

2月22日は猫の日！

開運・招き猫をつくらう

- ▽日時 令和6年2月17日(土) 午前10時半～
- ▽会場 阿智村中央公民館
- ▽内容 素焼きの招き猫形貯金箱に彩色して、自分だけのオリジナル招き猫を作ります。
- ▽講師 岡庭啓眞さん(阿智絵画クラブ代表)
- ▽対象 小学生～大人
- 先着10名限定
- 3年生以下は保護者同伴
- ▽材料費 500円
- ▽申込 阿智村立図書館(締切・2月14日)



招き猫 作品例

読書会「ちいさいおうち」

～大人が楽しむ絵本の会～

新型コロナウイルス感染症のため休会中だった読書会が3年ぶりに再開しました。

読書会「ちいさいおうち」は、大人が楽しむ絵本の会です。絵本や児童文学をみんなで読んで語りあってみませんか。ほっとできる時間を、一緒に紡いでゆきましょう。

- ▽日時 図書館にお問い合わせください(※)
- ▽会場 阿智村中央公民館
- ▽内容 テキストを読んで、出てくる絵本や児童書を読みあわせ
- ▽テキスト 『子どもの自分に会う魔法』(石井ゆかり・著 白泉社)

～大人になると、子どもだったときのことかほとんど思い出せなくなり。 (中略) 児童文学は、忘却によって隔てられた「大人の心」と「子どもの心」とのあいだに架かる、きらめく記憶の虹の橋のようにも思われます。

(石井ゆかり 『子どもの自分に会う魔法』より)

(※2月以降の日程は、1月中旬に行われる例会で決定します。興味のある方は図書館にお問い合わせください。)



話題の本を紹介します



『思い出の屑籠』
中央公論新社
佐藤 愛子 / 著

百歳を迎えた佐藤愛子が、甲子園の近くで暮らした幼少期から小学校時代までの思い出を綴る。「モダンガールが来たア」「嘘について」「はじめの敵意」…。雑誌『婦人公論』連載を単行本化。

イベント4年目、高い合格率！
図書館お守り
作れます

国公立大学後期試験終了日まで



がんばれ
受験生!

○村営住宅の入居者募集 (応募締切 2月10日、入居可能日 3月1日～3月31日)

| 住宅名 | 家賃 | 間取り | 地区名 | 条件等 | 募集戸数 |
|--------------|-------------------|------|-----|----------------------------------|------|
| 下平ハイツ | 36,000円 | 3LDK | 智里東 | ・子どもを育てようとする方 (子どもが中学校卒業するまで) | 1戸 |
| 栗代団地 | 15,000円 | 1DK | 浪合 | | 1戸 |
| 中の瀬団地 | 19,000円 | 1LDK | 浪合 | | 1戸 |
| 大平団地 | 25,000円 | 3DK | 浪合 | 世帯向け | 2戸 |
| 大平団地 | 所得による 13,500円～ | 3DK | 浪合 | ・所得制限有り(公営住宅) ・世帯専用 | 1戸 |
| 上町団地 | 21,000円 | 3LDK | 浪合 | 世帯向け | 1戸 |
| 宮の原団地 | 12,000円 | 3DK | 浪合 | 世帯向け | 1戸 |
| アラヤ宅 第2住宅 | 16,000円 | 3DK | 清内路 | 世帯向け | 1戸 |

今日の **お知らせ**



阿智家族

星乃ももか

(阿智家族のイメージキャラクター)

☎ 協働活動推進課 定住促進係 (内線 513)

「空き家セミナー&個別相談会in伍和」を開催します

阿智村と伍和自治会共催による「空き家セミナー」と「個別相談会」を左記のとおり開催します。

セミナーでは、不動産取引士の専門家の「宅地建物取引士」が、社会問題となっている空き家の現状を、実例を踏まえて説明いたします。

個別相談では、空き家に関する困りごと等、個別に宅建士に相談できます。(ご希望の方は事前にご連絡をください。)

空き家でお困りの方、活用をお考えの方、また、空き家の問題に興味のある方は、ぜひご参加ください。

▽日時 令和6年2月18日(日)

午後1時30分～ セミナー

セミナー終了後 個別相談会

▽場所 伍和公民館

☎ 協働活動推進課 定住促進係

電話 0265 (43) 2220

空き家セミナーをご活用ください



しゅんさんコラム

「新年はみなさまどのように過ごされたでしょうか。本年もどうぞよろしくお願いたします。」

上記にある空き家セミナーは今回で4回目の開催予定です。毎回宅建士の方をお迎えしてお話しいただいておりますが、現役の先生ですので様々な実例を交えてお話しいただけます。空き家を所有されていたり、これから相続などで心配なことがある方は、最初の一步としてご活用はいかがでしょうか。飯伊不動産組合に所属されているので安心してご相談いただけると思います。

また、寒い時期に入ってきましたので、空き家の冬場対策はお済でしょうか？今年は雪が例年よりは少なく感じますが、冷え込んでいます。空き家の水道管凍結や破損が起ることが考えられますのでご注意ください。村営水道の量水器を外すなども対策の一つです。詳細につきましては役場環境課までお問い合わせください。



子育てカレンダー

2024年 2月

☎ 子育て支援室 ☎ 0265-45-1232

保健センター係 ☎ 0265-45-1230

| 日 | 月 | 火 | 水 | 木 | 金 | 土 |
|--------------|---------------|----------------------------------|-----------------------------|-----------------------------|---------------|---------------|
| | | | | 1 ☆ こども広場 | 2 ☆ こども広場 | 3 |
| 4 | 5 ☆ こども広場 | 6 ☆ こども広場 | 7 健診 | 8 ◎つぼみ教室 | 9 ◎たんぽぽ教室 | 10 ◎かるがも教室 |
| 11 建国記念の日 | 12 振替休日 | 13 ☆ こども広場 ◎1歳半健診 | 14 ◎さくらんぼ教室 | 15 ☆ こども広場 『リフレッシュ講座』 | 16 ☆ こども広場 | 17 ◎すくすく広場 |
| 18 | 19 ☆ こども広場 | 20 ☆ こども広場 うきうき ◎ことばの相談 | 21 ◎ひよっこ | 22 ◎2歳児相談 | 23 天皇誕生日 | 24 |
| 25 | 26 ☆ こども広場 | 27 ☆ こども広場 ◎乳児健診 | 28 ☆ こども広場 『リフレッシュ講座』 | 29 ☆ こども広場 | | |

☆：午前保健センター2階の広場使用・支援員対応可能日 ◎：対象のお子さんと家族の方のみの参加利用となります。都合により日程が急に変更になる場合があります。ご承知おきください。



もうすぐ節分ですね

皆さんの家では節分に豆まきをしますか？節分は、炒った豆を「鬼は外、福は内」と唱えながら、邪気を払います。その後、自分の年の数の豆を食べて1年の無事を祈ります。



ただし5歳以下の子どもは窒息や誤嚥のリスクがあるため、炒り豆ではなく豆の変わりになるような、柔らかく食べやすい物を食べるといいですね。豆まきは個包装されたものを使用するなど、工夫して行い、拾って食べないように気を付けましょう。みんなが健康で幸せに過ごせることを願って、元気に豆まきが出来るといいですね。



チャレンジゆうAchi通信

令和6年2月1日～2月29日のスケジュール予定

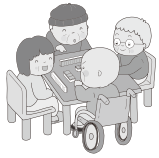
No.173

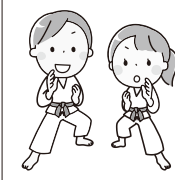
| 日 | 月 | 火 | 水 | 木 | 金 | 土 |
|--|--|--|---|--|---|--|
| | | |  | 1 太極拳・八極拳 阿智中クラブ (サッカー・女子バレー・ 柔道・吹奏楽) | 2 空手 阿智中クラブ (野球・卓球) | 3 ミニバス バスケットボール 踊ってみまいかフラダンス 太極拳・八極拳 |
| 4 将棋教室 | 5 陸上 エンジョイ・イングリッシュ 阿智中クラブ (ソフトテニス) | 6 体幹トレーニング ソフトJrテニス ソフトボール 阿智中クラブ(野球・ サッカー・女子バレー・柔道・吹奏楽) | 7 健康マージャン教室 阿智中クラブ(卓球) ニュースポーツ・ パラスポーツ④ 車イスバスケット | 8 エンジョイ体ほぐし運動 太極拳・八極拳 阿智中クラブ (サッカー・女子バレー・ 柔道・吹奏楽) | 9 空手 阿智中クラブ (野球・卓球) | 10 ミニバス バスケットボール 太極拳・八極拳 |
| 11 建国記念の日 | 12 振替休日 | 13 体幹トレーニング ソフトJrテニス ソフトボール 阿智中クラブ(野球・ サッカー・女子バレー・柔道・吹奏楽) 中国語教室 | 14 絵画教室 子ども絵画教室 阿智中クラブ(卓球) ニュースポーツ・ パラスポーツ⑤ ラダーゲーム | 15 太極拳・八極拳 阿智中クラブ (サッカー・女子バレー・ 柔道・吹奏楽) | 16 空手 阿智中クラブ (野球・卓球) | 17 ミニバス バスケットボール 踊ってみまいかフラダンス 太極拳・八極拳 |
| 18 将棋教室  | 19 陸上 エンジョイ・イングリッシュ 阿智中クラブ (ソフトテニス) | 20 体幹トレーニング ソフトJrテニス ソフトボール 阿智中クラブ(野球・ サッカー・女子バレー・柔道・吹奏楽) | 21 生け花 健康マージャン教室 阿智中クラブ(卓球) ニュースポーツ・ パラスポーツ⑥ ブラインドサッカー | 22 エンジョイ体ほぐし運動 太極拳・八極拳 阿智中クラブ (サッカー・女子バレー・ 柔道・吹奏楽) | 23 天皇誕生日 | 24 ミニバス バスケットボール 太極拳・八極拳 |
| 25 将棋教室 | 26 陸上 エンジョイ・イングリッシュ 阿智中クラブ (ソフトテニス) | 27 体幹トレーニング ソフトJrテニス ソフトボール 阿智中クラブ(野球・ サッカー・女子バレー・柔道・吹奏楽) 中国語教室 | 28 絵画教室 子ども絵画教室 阿智中クラブ(卓球) ニュースポーツ・ パラスポーツ⑦ リアル野球盤ゲーム | 29 太極拳・八極拳 阿智中クラブ (サッカー・女子バレー・ 柔道・吹奏楽) |  | |

2月のインフォメーション

◆新企画◆ スポーツ講座

◆ニュースポーツ・パラスポーツを楽しもう

興味のある種目へ参加して下さい。午後7時30分から、中学校体育館にお出かけください。

◆2月7日(水) パラスポーツ「車イスバスケット」

車イスを使用したバスケットです。コートやボール・人数・リングの高さは、通常のバスケットと同じ。一方、トラベリングやダブルドリブル等のルールに違いがあります。1960年第1回パラリンピックから正式競技です。



◆2月14日(水) ニュースポーツ「ラダーゲーム」

ヒモでつながっている2個のボールをラダー(ハシゴ)に向かって投げ、ボールがラダーに引っ掛かるとポイントになります。片方のボールを手に持ち、もう片方のボールを下に垂らしてスウィングさせて投げます。



◆2月21日(水) パラスポーツ「ブラインドサッカー」

フットサルを元に考案されたスポーツです。4人のプレイヤーはアイマスクを着用、ゴールキーパーは(晴眼者または弱視者)でアイマスクは着用しません。相手チームのゴール裏と自陣サイドにアドバイスする人がつきます。



◆2月28日(水) ニュースポーツ「リアル野球盤ゲーム」

チーム対抗の野球ゲームです。投手からの転がってくるボールを、打者がバットで打ち返します。打球の行方によって止まったプレート(アウト、ヒット、2塁打、3塁打、ホームラン)で、出塁を決めます。



◆令和6年度(2024)年間プログラムを作成中です!

年間プログラムは、3月の組内回覧で全戸配布します。申込受付は3月25日(月)より開始します。

●お申し込み、お問い合わせ チャレンジゆうAchi 事務局 中央公民館内 ☎ 0265-43-2061 FAX.0265-43-2350
受付時間 10:00～12:00 13:30～18:00(土日祝祭日を除く)