

広報 あち

平成30年 **4**月
2018.4 No.228

発行・編集：阿智村役場

〒396-0303 長野県下伊那郡阿智村駒場483番地

TEL.0265-43-2220 FAX.0265-43-3940

印刷・製本 龍共印刷株式会社

私たちの村 (4/1現在)

人口……………6,511人

男……………3,145人

女……………3,366人

世帯……………2,371戸



- 3 第6次総合計画 スタート！
- 4 伍和備中原 吉川守さん 平昌パラリンピックパラアイスホッケー出場報告
- 5 北信越大会で3位 阿智中学校女子バレー部
- 6 阿智クラブ 長野米カップ 小学生バレーボール大会優勝！
- 7 副村長の選任・人事異動
- 8 平成30年4月新職員を紹介します
- 9 教育委員会の窓
- 10 阿智村消防団平成30年度幹部体制
● お知らせ版
- 11 ごみゼロ一斉行動日について
- 12 村の健康診断を受けましょう
- 13 がん検診日程
- 14 介護保険制度のお知らせ
- 15 平成30年度第2次狂犬病予防注射の実施について
- 16 交通災害共済
- 17 水中運動教室参加者募集
- 18 乗合タクシーの運行が始まりました
- 19 公の施設の指定管理状況
- 20 募集・相談
- 21 村政懇談会の主な内容
- 23 阿智☆昼神観光局 ～PICK UP～
- 24 地域おこし協力隊新聞
- 25 阿智家族 村営住宅の入居者募集
- 26 図書館からのお知らせ
- 27 子育てカレンダー
- 28 チャレンジゆうAchi通信
- 29 介護予防・日常生活支援総合事業ご案内
- 30 あち健康レシピ21
- 31 阿智高だより
- 32 フォト・レポート
- 34 戸籍の窓



○表紙の写真

花桃の里 月川温泉付近

2015年 撮影

龍共印刷株式会社 提供

「美しく輝く未来へ」

第18回

—花いっぱいの環境に配慮した絶景の村に—

阿智村長 熊谷 秀樹

例年より早い桜や花桃の開花の中、平成30年度がスタートしました。この広報誌が発行の頃には、園原の花桃が最盛期を迎え、村中が新緑と色彩豊かな花の競演で、私達や観光客の心を癒してくれていると思います。

今年度からは第6次総合計画のもと、10年間の村の方向性を立て、行政運営をしていきます。その中で、「美しい景観の保全と創出」を施策の大綱に位置づけ、阿智村の素晴らしい景観を村民と行政が協働して、次世代に引き継ぐことが私たちの使命と記述しています。村では以前より「美しいふるさとづくり事業補助金」を各自治会に当て、各々独自の計画で、花木を植えたり、景観の整備に使って頂いています。せつかくなら各地の状況を知ったうえで村全体が四季を通じて楽しめるように、是非各地域で計画を立てて頂きたいと考えます。各家庭でも是非、玄関や窓から見える景色の範囲で、美しい景観作りにご協力頂くとありがたいです。

阿智村は環境省が認めた日本一の星空がきれいな場所です。昨年の中学3年生の生徒が懇談会で「日本一星がきれいな阿智村だからこそ、日本一ごみが落ちてないきれいな村にしたい」と立派な意見発表をしました。彼の意見に私も同感です。是非実現したいと思っています。

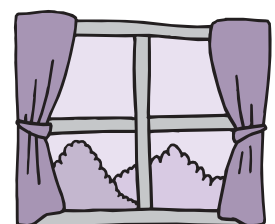

第6次総合計画 スタート!

「暮らす、生きる。阿智家族」

暮らす、生きる。阿智家族

いよいよ第6次総合計画がスタートしました。この計画は10年間の阿智村のビジョン、方向性を形にしたものです。平成29年度、約一年間かけて、アンケートの実施、村政懇談会など、村民の皆様から意見を聞き、策定してきました。

将来像は「暮らす、生きる。阿智家族」住民一人一人の人生の質を高められる、持続可能な村づくりです。村ごと大きな家族として、語れる夢があること、支え合い、助け合いながら明るい村づくりを目指します。

横断的な施策として「定住人口の確保・維持」「人づくり・



健康づくり・地域力」「阿智ブランドの確立」「まちづくり計画」を掲げ、どの分野も重要な位置づけとして、毎年の事業計画に具体的に事業展開をしてまいります。

特に、リニア中央新幹線の開業が9年後に迫り、まちづくり計画では住民の暮らしやすさや、Uターン戦略、二地域居住、観光戦略など、将来の方向性を見据え、公共交通の充実や、わいせ公園周辺、昼神温泉周辺を中心にインフラ整備の検討に入りたいと考えています。

また、人づくり・健康づくりでは、終身の計は人を育てる事であり、ふるさとを愛する教育に力を入れ、医療体制の充実、健康運動の活発化、社会保障制度の充実にも力を入れます。星空や花桃の日本一のブランド力を誇る当村の魅力をさらにパワーアップさせ、産業界の活性化、産直市場の実現にも力を注ぎます。これらの施策を8つの地域が取り組み、村全体が元気になる、いわゆる地域力でこの計画を進めてまいります。その上で5つの基本目標を立て、展開してまいりますので、村民の皆様にはご理解とご協力をお願いします。

阿智村第6次総合計画 基本構想の骨子

星ふるさと阿智村 ～日本一の星空と花桃といで湯の郷～

将来像

暮らす、生きる。阿智家族

(住民一人ひとりの人生の質を高められる、持続可能な村づくり)

阿智家族として語れる夢があること、支えあえること、分かち合う場所があること、明日を楽しみに眠れること。

阿智に暮らすということは、住民一人ひとりの人生の質を高められる持続可能な村づくりにより村ごと大きな家族になること。

日本一の星降る郷であるだけでなく、全てのひとの心のふるさととして人も星も輝く村をめざします。

横断的施策大綱

【定住人口の確保・維持】

まち・ひと・しごと人口ビジョンの計画に沿い、10年後に人口6,200人の維持をめざします。医療、福祉の充実など安心した生活と、地域力、観光を基に交流人口を増やし、よりよい人口構成をめざします。

【人づくり・健康づくり・地域力】

ふるさとを愛し、健やかで心豊かに幸せな人生を送れる人づくりをめざし、教育、健康、福祉を充実させます。また阿智村は8つの地域から成り立っており、各地域の活力を高める事により、持続可能な村づくりをめざします。

【阿智ブランドの確立】

日本一と呼ばれる星空、はなもも、そして昼神温泉を有する当村は、歴史、地域資源の宝庫です。これらを活かして多分野にわたり、全国に向けて力強い阿智ブランドを確立させます。

【まちづくり計画】

将来のまちづくりの個別計画として、10年後、20年後の村の姿を模索していく必要があります。また、リニア中央新幹線・三遠南信自動車道延伸の整備が南信州エリアで進んでいます。これらの工事対応や開通後を見据えた地域振興戦略、幹線道路計画等、まちづくりの観点から重点的に取り組みます。

基本目標
(めざす姿)

1 暮らし・いきがい・協働

- ① 移住定住促進
- ② 地域力・集落維持
- ③ 住民主体の協働の村
- ④ 全村博物館構想
- ⑤ 情報の地域発信
- ⑥ 健全で持続可能な行財政運営

2 教育・文化・地域愛

- ① 地域で育む子育て支援
- ② 明日を生きる力を育む学校教育
- ③ 子どもが健やかに育つ保育園
- ④ 社会教育の充実
- ⑤ スポーツで育む健康、交流
- ⑥ 文化活動と地域文化の振興

3 医療・福祉・健康

- ① 医療体制の充実
- ② 地域包括ケア・互いに認め合い、支え合える地域づくり
- ③ 障がい者の自立支援
- ④ あち健康プラン21の推進

4 産業振興・雇用創出

- ① 観光を基軸とした産業振興
- ② 阿智の特色を生かした農業振興
- ③ 里山の風景を残す林業振興
- ④ 地域に根差した商工振興

5 環境・防災・安心

- ① 美しい景観の保全と創出
- ② 水資源の確保・保全
- ③ 自然エネルギーの創出
- ④ 安心して暮らせるしくみ
- ⑤ 充実した公共交通
- ⑥ リニア中央新幹線対応

施策の大綱



ご声援 ありがとう
ございました！



伍和備中原 吉川 守さん
平昌パラリンピック
パラアイスホッケー
出場報告

試合結果				
第1試合	日本	1	-	4 韓国
第2試合	日本	1	-	10 アメリカ
第3試合	日本	0	-	3 チェコ
5-8位決定戦	日本	1	-	6 ノルウェー
7-8位決定戦	日本	1	-	5 スウェーデン

全日本のレジェンドとして
チームをひっぱる吉川さん



阿智村応援団と高森町応援団



気温-8℃の開会式



吉川さん お疲れさまでした！

3月9日から開幕した平昌パラリンピックに出場した、備中原の吉川守さんが役場を訪れ、出場の報告をされました。

結果は残念ながら最下位の8位でしたが、「悔いの残らない試合ができた」、「阿智の皆さんが会場に足を運んでくれ、ありがたかった」と振り返られました。

吉川さんのご活躍でパラアイスホッケーが身近な競技となり、楽しく観戦ができました。ありがとうございました。



北信越大会で3位 阿智中学校女子バレー部

阿智中学校女子バレーボール部は、3月17・18日、新潟県上越市で開催された菅公学生服杯第16回中学新人バレーボール大会へ出場し、3位入賞を果たし、3月28日に役場を訪れ報告をおこないました。

この大会は、長野、新潟、富山、石川、福井の5県から各県の大会を勝ち抜いた県1～4位のチーム20校が参加しています。長野県では1月27・28日にエプソン杯第33回県中学校バレーボール選抜優勝大会が開かれ阿智中学校女子バレーボール部は準優勝しています。



平成29年度 菅公学生服杯 第16回 北信越中学新人バレーボール 優勝大会(女子)結果

平成30年3月17日(土) リージョンプラザ上越、
上越市総合体育館
18日(日) リージョンプラザ上越

1回戦	阿智中	27-25	新津第二中
	(長野県2位)	19-25	(新潟県2位)
		26-24	
2回戦	阿智中	26-28	中央中
		25-21	(福井県1位)
		25-20	
準決勝	阿智中	25-16	宮崎中
		22-25	(福井県4位)
		20-25	

※3位決定戦はありません

優勝 福井工業大学附属福井中学校(6年ぶり2回目)



平成30年度、部活動指導員に水上勝秀先生を迎えて活動しています。また新1年生部員を迎え、さらなる活躍を目指します。

阿智クラブ 長野米カップ 小学生バレーボール大会 優勝!

小学生バレーボールクラブ「阿智クラブ」は、3月4日に開催された長野米カップ県小学生バレーボール大会でみごとに優勝し、3月7日に役場を訪れ報告をおこないました。

この大会は、県内8ブロックを勝ち抜いた上位2チーム計16チームが出場しました。阿智クラブは上下伊那ブロック大会を1位で通過し、今大会でも、1セットも落とすことなくクラブ初の県大会優勝を手にしました。



今年度の選手
の活躍と、新たに
加わった新メン
バーの成長が
楽しみです。

練習は、阿智第一小学校体育館を拠点に、毎週水・金曜日の夕方6時から8時頃までおこなっています。県内1位となり、近隣のバレーボールチームをはじめ、遠方からの試合の申し込みがあり、土日は遠征にかけたり、遠方からのチームを迎え、練習試合をおこなっています。

練習中は、監督の厳しい指導の声がとび、緊張した空気となりますが、選手同志がお互いに声を掛け合い、練習に励んでました。

新年度になり、1年〜5年の新メンバー8人が加わりました。今年度の選手の活躍と、新たに加わった新メンバーの成長が楽しみです。

副村長の選任

任期満了に伴い、山内常弘前副村長が退任し、新たに牛山明彦副村長が、平成30年2月18日に選任されました。



副村長
牛山明彦

▼退任（任期満了）

山内 常弘

人事異動

村職員等

（ ）内は旧任

△平成30年3月1日

【生活環境課】

▽田中 悠希（新規採用）

△平成30年4月1日

【総務課】

▽参事兼課長 今久留主 厚志

（参事兼協働活動推進課長兼男女

共同参画係長）

▽課長補佐兼庶務係長 原 恵子
（民生課長補佐兼任民係長）

【民生課】

▽課長兼任民係長 山口 修二

（議事事務局長）

▽課長補佐兼福祉企業センター係長

塩澤 満（教育委員会総務係長）

▽福祉係長 大下 修身

（生活環境課水道係長）

▽係長兼阿智村社会福祉協議会派遣

井原 祐次

（福祉企業センター係長）

▽篠田 真衣（地域経営課）

▽齋藤 由紀（臨時的任用）

【建設農林課】

▽農政係長 櫻井 佑介

（地域経営課清内路振興室）

▽係長兼産業振興公社派遣

山田 正人（協働活動推進課）

▽建設農林課付産業振興公社派遣

多田 佳則（再任用）

【生活環境課】

▽水道係長 小笠原 寛

（地域経営課係長兼阿智開発公社

派遣）

【地域経営課】

▽清内路振興室長 松井 徳彦

（再任用）

▽浪合振興室係長兼教育委員会
下山 和幸

（浪合振興室兼教育委員会）

▽清内路振興室 今村 雅

（臨時的任用）

【協働活動推進課】

▽課長兼公園緑地係長

長谷川 恵一

（課長補佐兼保育園長）

▽課長補佐兼広報係長兼男女共同参

画係長

征矢 佐賀美（広報係長）

▽熊谷 宏（総務課）

▽原 崇久（出納室）

【出納室】

▽室長兼会計管理者

佐々木 陽司（再任用）

▽河合 一成（協働活動推進課）

【保育園】

▽課長補佐兼保育園長 原 満

（民生課長補佐兼福祉係長）

あふち保育園

▽主任保育士 桐生 由美

（浪合保育園主任保育士）

▽熊谷 百合香（伍和保育園）

▽張山 早紀（智里東保育園）

▽小松 みな子（臨時的任用）

伍和保育園

▽副園長 勝野 あゆみ

（主任保育士）

▽主任保育士 田中 智絵

（あふち保育園主任保育士）

▽関島 帆奈美（新規採用）

▽原 栄子（臨時的任用）

智里東保育園

▽古澤 菜都美（あふち保育園）

▽原 ちはる

（臨時的任用 あふち保育園）

浪合保育園

▽主任保育士 清水 美寿衣

（あふち保育園主任保育士）

清内路保育園

▽清水 智佳（伍和保育園）

保育園付

▽川手 かね子（臨時的任用）

【教育委員会】

▽次長兼総務係長兼学校教育係長

熊谷 修一

（建設農林課長補佐兼農政係長）

▽事務局 羽生 武彦

（臨時的任用）

▽事務局 村田 浩一

（臨時的任用）

▽子育て支援室 宮下 真由美

（臨時的任用 あふち保育園）

▽子育て支援室 原 まどか

(臨時的任用)

▽共同調理場 西野 好美

(臨時的任用)

【議会事務局】

▽事務局長 塩澤 英明

(民生課長)

▼退職者(平成30年3月31日)

▽佐々木 陽司

(参事兼出納室長兼会計管理者)

▽松井 徳彦

(地域経営課長補佐兼清内路振興

室長)

▽多田 佳則

(建設農林課付産業振興公社派遣)

▽宮内 薫(総務課庶務係長)

▽川手 かね子

(伍和保育園副園長)

平成30年4月新職員を紹介します

阿智村役場や村関係機関の新職員です。それぞれの部署で対応させていただきます。よろしくお願いします。



原 まどか

羽生 武彦

村田 浩一

小松みな子

齋藤 由紀

田中 悠希

西野 好美

関島帆奈美

原 栄子

教職員

△転出▽(内は新任校)

【阿智第一小学校】

▽教頭 青嶋 住夫(定年退職)

▽寺澤 眞子(飯山小学校)

▽前澤 健(高森北小学校)

▽五味めぐみ(山本小学校)

▽林 京子(下條中学校)

▽櫻井 貴織(松川中央小学校)

▽古田 貴美(退職)

【阿智第一小学校】

▽校長 小澤 徳夫

▽教頭 宮島 豊

(天龍小学校長)

▽齊藤安紀子(城北小学校)

▽伊藤 里江(大下条小学校)

【阿智第三小学校】

▽教頭 塩澤 裕二

(上久堅小学校教頭)

▽朝日奈梨沙(城北中学校)

▽田畑 理枝(清内路小学校)

▽河西 静代(座光寺小学校)

【浪合小学校】

▽校長 山下 淳子

(山本小学校長)

▽伊藤 圭子(阿智第三小学校)

▽飯島 信子(伊賀良小学校)

▽内海 詩音(伊賀良小学校)

【清内路小学校】

▽校長 川上 清宏(定年退職)

▽金田 義雄(丸山小学校)

▽下平 陽子(下條小学校)

▽矢澤 久子(上久堅小学校)

▽山岸沙也花(豊平小学校)

【阿智中学校】

▽校長 南原 恒彦(定年退職)

▽関島 浩志(丸山小学校)

▽宮下 修(飯田西中学校)

▽山内紀美江(竜峡中学校)

▽北原 直美(高陵中学校)

▽増澤 直也(高遠中学校)

△転入▽(内は前任校)

【阿智第一小学校】

▽教頭 白井 宏之

(三郷中学校)

▽太田五十鈴(戸隠中学校)

▽小林由里香(新規採用)

▽遠山 恵子 (伊賀良小学校)

▽松澤 弘尚 (伊賀良小学校)

▽清水 雅子 (亀丘小学校)

▽植松 史歩 (初任者)

【阿智第一小学校】

▽校長 熊谷 三枝

(天龍小学校長)

▽教頭 梶谷 博

(浜井場小学校)

▽佐藤 由佳 (湖東小学校)

▽塩澤 ゆい (座光寺小学校)

【阿智第三小学校】

▽教頭 滝沢 聖一

(朝日小学校)

▽細田みどり (新規採用)

▽伊藤 圭子 (浪合小学校)

▽篠田 淳 (豊丘南小学校)

【浪合小学校】

▽校長 福澤 則雄

(新野小学校教頭)

▽長谷川ゆかり

(鎌田小学校)

▽花村 至 (初任者)

▽小林 愛梨 (初任者)

【清内路小学校】

▽校長 山崎 章光

(金沢小学校教頭)

▽田畑 理枝 (阿智第三小学校)

▽原 佳子 (三穂小学校)

▽片桐 悠佳 (川路小学校)

▽亀山 翔平 (初任者)

【阿智中学校】

▽校長 上澤 浩

(原小学校長)

▽宮下 征司 (飯田西中学校)

▽中澤 容子 (真田中学校)

▽鈴木 浩子 (下條小学校)

▽川手 里恵 (阿南第一中学校)

▽坪木 直哉 (天龍中学校)

▽水上 勝秀 (部活動指導員)

▽熊谷千世子 (学校司書)



教育委員会の窓

教育委員会事務局および村内小中学校の校長、教頭を紹介します。村の子どもたちの成長を願って教育活動に専念します。本年度もよろしくお願ひします。

学校教育専門主事 羽生 武彦

阿智第一小校長 宮下 敏英

阿智第二小校長 熊谷 三枝

阿智第三小校長 片桐 和子

浪合小校長 福澤 則雄

清内路小校長 山崎 章光

阿智中学校長 上澤 浩

学校教育係 村田 浩一

教育次長 熊谷 修一

教育委員 熊谷 歩

教育委員 熊谷 紀夫

教育長 黒柳 紀春

教育長職務代理 塚田 紀昭

教育委員 原 彰彦

阿智村消防団平成30年度幹部体制

3月4日、平成29年度年度末総会が行われました。

長年にわたりご苦労いただいた幹部・団員15名が退団しました。

平成29年度に引き続き、勝野真也団長の下、新たに5名の新入団員を迎え、平成30年度がスタートしました。

平成30年度4月1日現在、団員数209名、機能別消防団員（消防予備員）は145名となりました。

平成30年度幹部は次のとおりです。



副団長
塚田 大介



団長
勝野 真也

本部 長	熊谷 宏
第1分団長	折山 崇
第2分団長	岡庭 智之
第3分団長	高間 優
第4分団長	古川 涼
第5分団長	奥澤 享央
第6分団長	熊谷 誠司
第7分団長	下山 祐介
第8分団長	櫻井 一也
第1副分団長	高橋 一樹
第2副分団長	兼子 道雄
第3副分団長	熊谷 祐太
第4副分団長	小塚 英目
第5副分団長	小林 勇太
第6副分団長	若林 翔
第7副分団長	佐々木 真
第8副分団長	田島 達
旗手	田村 拓歩
副本部長	市村 祐司
技術部長	井原 旬介
喇叭部長	佐藤 幹浩
救護部長	田中 仁利
誘導部長	品川 雄

阿智村消防団団員を募集しています

阿智村消防団では、火災を始めとする風水害などの発災時の対応はもちろん、普段からの防火や大地震に備えての予防消防にも力を入れています。

自分たちの生命、財産は自らの力で守っていくことを基本に、地域住民の責務として、対象年齢になられている方は、消防団に入団し、一緒に活動をお願いします。

現在、女性消防団員8名も一緒に活動しております。女性消防団員の入団も大歓迎です。



阿智村消防団員の待遇等

* 身分

非常勤特別職の地方公務員

* 報酬

年報酬及び出勤・訓練手当を支給

* 公務災害補償

消防団活動中に負傷した場合の補償制度があります

* 共済制度

公務・公務外を問わず、病気やケガで一定期間入院した場合や万が一の場合に補償が受けられる共済基金に加入します

* 退職報奨金

1年以上勤務した方が退団した際には、退職報奨金が支給されます

* 表彰制度

職務にあたって功労、功績が表彰されます

* 被服の貸与

消防活動に必要な被服が貸与されます

* 被服の貸与

消防活動に必要な被服が貸与されます

* 被服の貸与

消防活動に必要な被服が貸与されます

* 被服の貸与

消防活動に必要な被服が貸与されます

* 被服の貸与

消防活動に必要な被服が貸与されます

お知らせ

ごみゼロ
一斉行動日のご案内

「きれいな信州環境美化運動」ごみゼロの日統一美化活動を行います。当日は、地域の皆様方に参加いただき地域環境美化に努めます。※詳細は、環境委員を通じてお知らせします。

ごみゼロの日・一斉行動日
5月27日 (日曜日)

●お問い合わせ

生活環境課 廃棄物対策係

(内線251)



軽自動車税

平成30年度の軽自動車税率は次のとおりです。

軽自動車税	4月1日現在、原動機付自転車、軽二輪、軽自動車、小型特殊自動車、二輪の小型自動車を所有する人	原動機付自転車	総排気量50cc以下	2,000円			
			総排気量90cc以下	2,000円			
			総排気量125cc以下	2,400円			
			ミニカー	3,700円			
		軽二輪	125cc超 250cc以下	3,600円			
		二輪の小型自動車	総排気量250cc超	6,000円			
		小型特殊自動車	農耕作業用	2,400円			
			その他	5,900円			
		四輪以上	乗用	旧税率	標準税率	重課税率	
				自家用	7,200円	10,800円	12,900円
営業用	5,500円		6,900円	8,200円			
貨物	自家用		4,000円	5,000円	6,000円		
	営業用		3,000円	3,800円	4,500円		
三輪			3,100円	3,900円	4,600円		

初度検査年月日が平成17年3月31日以前の軽四輪自動車は、平成30年度より重課税率となりますので確認ください。(初度検査年月日は車検証をご覧ください。)

軽自動車税は、毎年4月1日現在の軽自動車の所有者に納めていただく市町村の税金です。

納期は5月31日(木)です。忘れずに納期限までに納めましょう。

また、軽自動車等を取得した場合や、譲受、廃車をしたい場合には申告が必要です。

農耕用作業車(乗用装置のあるコンバインやトラクターなど)も登録が必要です。

<軽自動車税・自動車税の納期限は5月31日(木)です>

自動車税

自動車税は、毎年4月1日現在の自動車の所有者に納めていただく長野県の税金です。

平成30年度の自動車税の納期限は5月31日(木)です。忘れずに納期限までに納めましょう。

県内の金融機関、郵便局、コンビニエンスストア又は南信県税事務所飯田事務所の窓口で納付できます。

忘れずに納期限までに納めましょう。

●お問い合わせ 南信県税事務所飯田事務所 (旧下伊那地方事務所税務課)

☎0265-53-0405 もしくは 0406





村の健康診断を受けましょう

阿智村の皆さん、健康診断を受けていますか？
 体重のこと、血圧のこと、血液のこと…健診は自分の体の様子を数字で見ることのできる大切な機会です。
 去年の自分と今の自分を比較してみませんか。そこから5年後、10年後の自分が見えてきます。

◆ 村の健診の対象となる方 ◆

	対象者	自己負担	村補助	保健師から一言
39歳以下	だれでも	1,000円	5,804円	会社等で健診を受ける機会がありますか？ 保険の種類に関係なく受けられます。
40～74歳	国保の方のみ	1,000円	7,208円	5月下旬頃に受診券を配布します。
75歳以上	だれでも	無 料	7,128円	普段、病院にかかる機会のない方はぜひ、 集団健診を受けてください。

◆ 健診内容 ◆

身長、体重、腹囲、血圧測定、眼底検査 **★New** 心電図（40歳以上の方全員実施します）
 血液検査（血糖値、中性脂肪、コレステロール、肝機能、腎機能など）

村の健康診断／前立腺がん検診／C型肝炎検査申し込み方法
 5月に各家庭に申込み用紙が郵送されます。

40～74歳で国民健康保険以外の方
 加入されている社会保険等から健診の案内が届きますので、案内に従って受診しましょう。
 村の健診を希望される方は保健師までご相談ください。

前立腺がん検診（50歳～）
★前立腺がんは血液検査で調べます。
 そのため村の健診とあわせて実施します。
 村の健診日程をご確認ください。
 ※尿の出が悪い等の自覚症状のある方は、医療機関で
 受診してください。
自己負担 600円（村補助1,344円）
 （平成30年4月1日の時点で50歳の方へ前立腺がん検
 診無料クーポンをお送りします）

**国民健康保険に加入されている方へ
 補助があります**

①人間ドック受診者に補助があります
【交付内容】
 検査料の7割相当額まで、上限3万円です。
【申請時持ち物】
 保険証、領収書、印鑑、健診結果表、通帳など
 振込先のわかるもの。

**②病院での個別健診を窓口負担1,000円で受診で
 きます**
【受診方法】
 直接病院に個別健診を予約し、受診券を持って
 受診してください。
 ※6月以前に個別で受診、人間ドックを予定されてい
 る方は、保健師までご連絡ください。

●がん検診を受ける目安●

胃がん・大腸がん…… 40歳を過ぎたら1年に1回
 子宮がん……… 20歳を過ぎたら2年に1回
 乳がん……… 40歳を過ぎたら2年に1回
 前立腺がん……… 50歳を過ぎたら1年に1回
 肺がん……… 40歳を過ぎたら2年に1回

平成30年度 がん検診日程

がん検診は
該当年齢の方
どなたでも
受けられます。

3月に検診を申し込まれた方には検診時期に合わせ、受診票をお送りします。
※申し込み人数により当初の日程を変更する場合があります。ご了承ください。

30年6月 胃がん検診・大腸がん検診 (40歳～)

- 13日 (水) 伍和公民館
- 14日 (木) 智里東公民館
- 15日 (金) 浪合コアホール
- 18日 (月) 清内路公民館
- 19日 (火) 伍和公民館
- 20日 (水) 智里西公民館／コミュニティ館 1階
- 21日 (木) コミュニティ館 1階
- 22日 (金) コミュニティ館 1階

★胃検診：バリウムを飲んで胃の状態を見ます
自己負担 1,500円 (村補助2,604円)
★大腸がん検診：便をとって検査します
自己負担 500円 (村補助1,012円)



7月 肺がん検診 (ヘリカルCT) (40歳～隔年)

- 2日 (月) コミュニティ館 1階
- 3日 (火) コミュニティ館 1階
- 4日 (水) 浪合コアホール／清内路公民館
- 5日 (木) コミュニティ館 1階

★肺のCT検査 (らせん断層撮影) を
行います
自己負担 2,000円 (村補助5,344円)

子宮頸がん検診 (20歳～74歳 隔年)

**乳がん・子宮頸がん
を受診される方へ**
特定の年齢の方々に対し
て、検診費用が無料に
なるクーポン券を配布
しています。

- 5日 (木) コミュニティ館 1階
- 6日 (金) コミュニティ館 1階
- 23日 (月) コミュニティ館 1階
- 24日 (火) コミュニティ館 1階

★検診車による子宮頸がんの検査です
自己負担 1,000円
(村補助 2,780円)

乳がん検診 (マンモグラフィー検査) (40歳～隔年)

- 26日 (木) コミュニティ館 1階
- 27日 (金) コミュニティ館 1階
- 30日 (月) 浪合コアホール／清内路公民館
- 31日 (火) コミュニティ館 1階

★レントゲンによる乳がんの検査です
自己負担 2,000円
(村補助 4,480円)

31年1月 乳がん検診 (超音波検査) (20歳～39歳)

- 23日 (水) 保健センター 1階
- 24日 (木) 保健センター 1階

★乳腺が発達している若い女性に適した検査です
自己負担 1,000円 (村補助 3,104円)

クーポン対象者以外の方に!! 病院で受診する女性のがん検診助成事業

村のがん検診は受けづらい、日程が合わないという方のために個別病院で受診する子宮がん検診、乳がん検診へ助成制度があります。

子宮がん検診

【対象者】 20歳から40歳
受診を希望される方は役場保健師まで
ご連絡ください。

乳がん検診 (マンモグラフィー)

【対象者】 40歳から60歳
病院に直接予約し受診してください。
受診後、役場に申請してください。

介護保険制度のお知らせです

平成30年度から3年間の介護保険料が決まりました

65歳以上の方が納める介護保険料は、サービス利用量等を推計し3年ごとに見直しを行っています。基準額は、下記の計算式によって算定され、前年度の所得に応じて保険料段階が決定されます。

高齢者人口の増加や介護保険制度の浸透によるサービスの利用増加により、平成30年度からは基準額が年間9,000円の増額となります。所得の少ない方（第1段階の方）については、保険料年額の1割を国県村で負担するため、実際にお支払いいただく保険料は表中の（ ）内の金額になります。

$$\text{基準額} = \frac{\text{村での介護保険給付等に係る費用} \times \text{65歳以上の方の負担分 (23\%)}}{\text{65歳以上の方の人数}}$$

●阿智村の介護保険料

保険料段階	対 象 者	保険料年額	
第1段階	<ul style="list-style-type: none"> ●生活保護を受けている人 ●世帯員全員が住民税非課税で、老齢福祉年金を受けている人 ●世帯員全員が住民税非課税で、前年の合計所得金額+課税年金収入額が80万円以下の人 	37,000円 (33,300円)	
第2段階	本人が住民税非課税	●世帯員全員が住民税非課税で、前年の合計所得金額+課税年金収入額が80万円~120万円の人	55,500円
第3段階		●世帯員全員が住民税非課税で、前年の合計所得金額+課税年金収入額が120万円を超える人	55,500円
第4段階		●世帯員のうち誰かに住民税が課税されており、前年の合計所得金額+課税年金収入額が80万円以下の人	66,700円
第5段階		●世帯員のうち誰かに住民税が課税されており、前年の合計所得金額+課税年金収入額が80万円を超える人	74,100円 (基準額)
第6段階		本人が住民税課税	●前年の合計所得額が120万円未満の人
第7段階	●前年の合計所得額が120万円~200万円の人		96,300円
第8段階	●前年の合計所得額が200万円~300万円の人		111,100円
第9段階	●前年の合計所得額が300万円~400万円の人		125,900円
第10段階	●前年の合計所得額が400万円以上の人		133,300円

保険料は介護保険サービスの大切な財源です。誰もが安心してサービスを利用できるよう、保険料の納付にご理解とご協力をお願いいたします。

● 介護保険のお問合せ ●

阿智村役場 民生課 福祉係 (内線225)
阿智村地域包括支援センター (☎0265-45-1140)

平成30年度第2次狂犬病 予防注射の実施について

狂犬病予防注射（第2次）を実施
しますので、まだ受けていない方は
必ず受けるようご検討ください。

第2次狂犬病予防注射日程表

月日	場 所	時 間
5月17日（木）	中関高齢者生きがいセンター前	8:45～9:00
	下郷集会所駐車場	9:05～9:15
	寺尾ポンプ小屋前	9:25～9:35
	園原 月見堂前	10:00～10:10
	清内路振興室前	10:25～10:35
	智里東公民館前	10:50～11:00
	浪合振興室駐車場	11:15～11:25
	中央公民館前	11:45～12:00

〔該当犬〕
生後3カ月（91日目）を過ぎた犬
〔持ちもの〕

◎料金

一頭につき3,500円

◎新規登録料金

一頭につき3,000円

※料金は、おつりのいらないように
準備してください。

◎ハガキ

記載内容に誤り・変更があった場
合は朱書きで訂正してください。

※新規登録の方は、当日会場にて登
録を行いますのでハガキは届きま
せん。

※当日ハガキを忘れると再交付に時
間がかかります。注射の順番が後
になりますので御了承ください。

〔その他〕

- ・犬の死亡・飼い主の変更・住所変
更等ある場合は、民生課へ届け出
をしてください。
- ・注射が終わるまで、ハガキを無く
さないよう大切に保管してくださ
い。
- ・犬の健康に異常のある場合、及び
過去に狂犬病予防注射後に異常を
起こしたことがある犬は、動物病
院で接種してください。

●お問い合わせ

民生課 保健係（内線223）

特定個人情報等の適正な 取扱いのため職員が職務 を行う事務室を取扱区域 とします

村では、行政手続における特定の
個人を識別するための番号の利用等
に関する法律第5条の規定に基づき、
個人情報の保護の観点から個人番号
とその他の特定個人情報の取扱いの
適正を確保するため、職員が職務を
行う事務室（カウンターの内側）を
取扱区域とし、許可の無い者の立入
りを制限します。

取扱区域との境界は、図2の表示
でお知らせしますので、許可の無い
方の立入りはご遠慮ください。

●お問い合わせ

総務課（内線272）

図1 役場等の「取扱区域」概要図



図2 表示

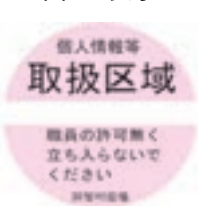

交通災害共済



死亡時(最高)

120万円の見舞金

自宅を離れている学生の皆様も

ご加入いただける方は、諏訪郡、上伊那郡・下伊那郡にお住まいの皆様や、その扶養親族で自宅を離れている学生の皆様です。

ご加入後区域外に転出されても、共済責任期間中は支払いの対象になります。

事故でケガなどをされたとき

ご加入いただいた方が、国内の道路上で発生した自動車などの交通事故で死亡・けが・後遺障害になられたときに、見舞金をお支払いいたします。

対物事故や対人事事故の補償はありません。

万が一事故に遭われたら

万一事故に遭われケガなどをされたら、警察に「人身事故」として届け、その後、役場で手続きをご相談ください。警察への届け出がない場合や「物件事故」での届け出の場合は、見舞金が減額されますので、ご注意ください。

●お問い合わせ 総務課 消防防災係(内線272)

南信地域町村 交通災害共済事務組合

村は住所を有するすべての方の掛金(一日1円、年間350円)を負担しています。

事故に遭われたらできるだけ早い時期に役場総務課で手続きについてご相談ください。
(請求期限→事故の日から13ヶ月)

お支払いする見舞金

◎**死亡 120万円(自転車自損事故60万円)**

※自転車の自損事故は、死亡のみ支払い対象となります。

◎**けが 事故の日から1年間にかかった**

入院(2日以上)1日目から日額 2,000円

通院(3日以上)1日目から日額 500円

…に基礎見舞金**2万円**を加えた額
(20万円が限度)

◎**後遺障害 身体障害1・2級及び植物症 40万円**

身体障害 3級 30万円

※**交通事故証明書や診断書の正本を提出いただくと、付加見舞金をお支払いします。**

※自殺や故意による事故・飲酒運転など重過失による事故・作業中の事故・自然災害による事故・道路外の事故などは対象になりません。

※**見舞金の請求期限**

①死亡見舞金及び傷害見舞金は、事故の日から起算して13ヶ月

②後遺障害見舞金は、事故の日から起算して24ヶ月

③付加見舞金は、主見舞金の種別に準じます。

20歳になったら国民年金

国民年金保険料の納付が経済的に困難な場合は、保険料の納付が免除または猶予される制度があります。

学生納付特例制度

【**在学中の保険料納付が猶予されます**】

在学中で所得がない(または一定以下)の方が、保険料の未納期間を理由に、将来、老齢基礎年金や障害基礎年金を受け取れなくなることを防ぐため、本人が申請すれば保険料の納付が猶予される制度があります。

学生納付特例の期間は年金を受取るために必要な期間として計算されますが、老齢基礎年金額には反映されません。

【**基準となる所得の計算式**】

本人の前年所得が以下の計算式で計算した金額以下であること

$$\begin{array}{l}
 118\text{万円} \\
 + \\
 \text{扶養親族等控除額} \\
 + \\
 \text{社会保険料控除額等}
 \end{array}
 \geq
 \text{本人の前年所得}$$

制度を受けるためには年度ごとの承認が必要です。

継続を希望する場合は、4月初めに送付される再申請の用紙に必要な事項を記入のうえ返送してください。学生納付特例を利用せず、保険料の納付を希望される場合は、飯田年金事務所までご連絡ください。

●お問い合わせ

飯田年金事務所 (☎22-3641)

民生課 住民係 (内線222)

水中運動教室参加者募集

水中運動は、水の特性により陸上よりらくに運動ができ、筋力アップや心肺機能の向上などの効果があります。激しい運動ではなく、おしゃべりしながら続けられるので、強い運動より優れているといわれる「ニコニコペース」です。いつでも体験できます。まずは、電話でお問い合わせください。

※受講料とは別に、入館料（村内：大人400円、子ども200円、村外大人900円、子ども500円）が必要です。

◇実施場所 湯ったり～な昼神 プール

◇申込先 水中運動担当（080-5147-0255・メールアドレスachi.10aqa28@ezweb.ne.jp）
または、湯ったり～な昼神（43-4311）へご連絡ください。申込みは、随時受け付けています。

◇準備品 水着、水泳帽（衛生上必ず着用してください）、ゴーグル（必要に応じて）

	クラス	曜日	対象者	内容	受講料(1教室当たり)	その他
子どもの教室	ホップ	木	保育園児	水遊び・水慣れ	3,000円/月	7月～ 新クラス生8名募集!! 年度途中入会希望者は問い合わせください。
	ステップ	水・金	保育園児～小学生			
	ジャンプ	月・水・金	小学生	水慣れからクロールの導入		
	スーパージャンプ	月・水・木・金	小学生	運動習慣の定着と、4泳法	2,500円/月	
親子の教室	ママキッズ	月	1歳前後からの お子さんとお母さん	お子さんの運動あそびと、 お母さんの身体のケア運動	500円/回	4/16(月) 23(月) 10:15～10:45 体験募集中です!!

	クラス	対象者	内容	受講料(1教室当たり)
大人の教室	すっきりストレッチ+流水	どなたでも	目的に応じ、水中で体をほぐしながら、気持ちよく体を動かします。 教室ごと参加者の運動レベルに合わせてながら実施。	村民 65歳以上 800円/月 65歳未満 1,200円/月 村外 2,000円/月 元気アップアクア・男塾は 村民 2,000円/月 村外 3,000円/月
	すっきりストレッチ+流水(水深100cm)			
	いきいきシニア			
	すっきりアクア			
	ストレッチ+ジョグ&ウォーキング			
	ヨガ+流水+ジョグorスイム			
	元気アップアクア			
男塾				

平成30年 あち水中運動教室 レッスンスケジュール (平成30年4月12日 現在)

	10:00	11:00	12:00	13:00	14:00	15:00	16:00	17:00	18:00	19:00	20:00	
月	10:10-10:50 ママキッズ	11:00-11:40 すっきりストレッチ		13:00-16:00 フリー遊泳 [プール開放]			16:10-17:00 スイム 10回コース	17:20-18:10 ジャンプA	17:30-18:30 スーパージャンプA		未定	
火	丸曜日休館 (祝日は閉館 終日フリー遊泳)							16:45-17:30 ステップ	17:40-18:40 スーパージャンプB	19:00-19:40 男塾 10回×4	20:00-20:40 元気アップ アクア 10回×4	
水	10:10-10:50 いきいきシニア	11:00-11:45 ストレッチ+ジョグ&ウォーキング		14:00-14:40 すっきりアクア	15:00-15:40 元気アップ アクア 10回×4			16:50-17:40 ジャンプB				
木	10:15-11:00 すっきりストレッチ(足腰強化)+流水			13:00-16:00 フリー遊泳 [プール開放]				7月～ 16:50-17:30 ホップ	17:40-18:40 スーパージャンプC	18:50-19:20 すっきりストレッチ	19:20-19:50 流水	19:50-20:30 すっきりアクア
金	10:10-10:50 いきいきシニア	11:00-11:50 流水+すっきりストレッチ(足腰強化)		13:00-16:00 フリー遊泳 [プール開放]				16:50-17:40 ジャンプC	17:40-18:40 スーパージャンプD	19:00-19:50 スイム 10回コース	19:30-流水	19:50-20:30 すっきりアクア
土	土・日 終日フリー遊泳							16:45-17:30 ステップB				

4月1日から阿智村乗合タクシーの運行が始まりました

自動車運転免許証を所持していない方や、自動車を運転できない方などの、通院、買い物、役場等への用足し後の帰宅支援を目的として、村民を対象として運行を行います。

▽運行開始日

平成30年4月1日～

▽運行時間

10時～17時

▽運行業者

南信州広域タクシー有限公司

○予約方法

運行時刻1時間前までに次の番号へ電話で予約してください。
南信州広域タクシー有限公司

☎28・2800

○乗車場所

「こまんば（下中屋）」

「橋上医院」

「阿智村役場」

「農協阿智（ラック）」



予約電話番号 **28-2800**

「ショッピングタウンピア」

「飯田病院阿智診療所」

○降車場所

自宅

○運賃

200円～900円

（部落別に距離に応じて設定）

●お問い合わせ

総務課 庶務係（内線271）

担当 原・沖村

平成30年度版村民利用券協賛施設を募集します

村では、村内の観光施設等を地元住民の皆さんに積極的に利用していただくため、毎年村民利用券を発行配布し、施設利用料の割引や特典にてご利用いただいています。

平成30年度版村民利用券（6月1日から翌年5月末日まで）の発行にあたり、新たに協賛していただける施設を募集します。

○内容

村民の方が施設を利用される際に、料金の割引や特典などが受けられるようにしていただきます。

割引・特典内容は各施設で設定していただきます。

協賛申込は…

○期限 4月30日（月）

○方法 商工観光政策係へ

☎電話ください。

●お問い合わせ

地域経営課 商工観光政策係

（内線282）

法定相続情報証明制度をご利用ください

平成29年5月29日から、全国の法務局において、各種相続手続に利用することができる「法定相続情報証明制度」が始まりました。

○目的

この制度は、法定相続人が誰でものかを登記官が証明するものです。

○申出

亡くなられた方の出生から死亡までの戸籍等を提出いただけます。

○利用

各種相続手続（預金の払い戻しや相続登記など）において、この証明書を提出することにより手続きが進められます。

ぜひ、この制度をご利用ください。詳しくは、長野地方務局飯田支局へお問い合わせください。

●お問い合わせ

長野地方務局 飯田支局

☎22・0014



国土交通省からのお知らせ

タカタ製エアバックインフレータのリコール対象自動車のうち、一部車両は、リコール作業がなされていない場合には平成30年5月から車検が通らなくなります。

リコール作業がされていないと、エアバッグが異常破裂するおそれがあります。大変危険ですので、早急にディーラ等を実施してもらってください。

ご使用の自動車の対象車両であるかどうかは各メーカーのホームページまたは、国土交通省タカタ専用ダイヤル（☎03-5539-0452）でご確認ください。

対象車種はこちらから検索できます→



○公の施設の指定管理状況

平成30年 4月1日現在

施設名	指定管理者	指定期間
1 阿智村デイサービスセンター 第2 幸寿苑	(社)阿智村社会福祉協議会	H27.4.1 ~ H37.3.31
2 特別養護老人ホーム阿智荘	(社)阿智村社会福祉協議会	H29.4.1 ~ H39.3.31
3 デイサービスセンター えんばな	(社)阿智村社会福祉協議会	H29.4.1 ~ H39.3.31
4 デイサービスセンター ひだまり	(社)阿智村社会福祉協議会	H21.3.25 ~ H31.3.31
5 阿智村多機能型事業所 夢のつばさ	(社)夢のつばさ	H27.4.1 ~ H37.3.31
6 浪合通年合宿センター	NPO法人なみあい育遊会	H29.4.1 ~ H39.3.31
7 なみあい遊楽館	NPO法人なみあい育遊会	H29.4.1 ~ H39.3.31
8 もみじ平森林総合利用施設	NPO法人なみあい育遊会	H26.4.1 ~ H31.3.31
9 湯ったり～な昼神	(財)阿智開発公社	H29.4.1 ~ H34.3.31
10 はゝき木館	(財)阿智開発公社	H30.4.1 ~ H35.3.31
11 昼神温泉観光センター	(財)阿智開発公社	H22.4.1 ~ H32.3.31
12 堆肥センター	農事組合法人あち有機生産組合	H17.4.1 ~ H37.3.31
13 鶴巻荘	(株)鶴巻	H22.4.1 ~ H32.3.31
14 清内路経済活動拠点施設	農事組合法人清内路健康の森	H22.4.1 ~ H32.3.31
15 ふるさと村自然園	(株)里山生活	H30.4.1 ~ H35.3.31
16 阿智村特産物開発研究所・南信州機能性食品工場 御所の里	農事組合法人きくいもの郷	H25.10.1 ~ H35.9.30
17 治部坂高原交流施設 (キクイモ茶屋)	(株)治部坂十割そば	H29.10.1 ~ H34.9.30

募集

平成30年度

長野県派遣研修員募集

○目的

将来長野県と中国河北省の友好交流を担っていただける中国語や中国の諸事情に精通した人材を養成する

○募集人員

3名

○研修期間

平成30年9月～平成31年8月

○研修機関

河北大学国際交流教育学院

○主な研修内容

- ・中国語の学習
- ・中国の政治、経済、社会等の諸事情にかかる視察
- ・河北大学生の日本語学習の支援、指導

○応募資格

- ・中国語を習得しようとする意欲がある方
- ・県内に生活の本拠地を有する方
- ・18歳以上の方（高校生を除く）など

○応募手続

▽提出書類

指定の応募用紙、写真、小論文を提出する

▽提出先

長野県 国際課

▽締切

5月16日（水）（当日必着）

○選考

▽第一次選考

小論文による審査

▽第二次選考

面接

●お問い合わせ

長野県 国際課

☎026・235・7188



長野県HP
研修員募集

小学生・高校生の国際交流

夏休み海外研修

交流参加者募集

公益財団法人 国際青少年研修協会では、夏休みの海外研修交流「9」コースの参加者を募集しています。

体験を通して、理解や交流を深め国際性を養うことを目的とします。

【内容】 ホームステイ、ボランティア、文化交流など

【研修国】

米国・英国・豪州・カナダ・サイパン・フィリピン・シンガポールなど

【日程】

7月26日（木）～8月16日（木）の内、8～18日間

【対象】 小3～高3まで

【説明会】 全国11都市、5月

【参加費】 24万8千～59万円

【締め切り】

5月22日（火）および

6月8日（金）

【問合せ・資料請求】

公益財団法人 国際青少年研修協会

☎03・6417・9721

E-Mail info@skk.or.jp

相談

いっしょ・法律・仕事の

なんでも相談会

「借金を返せない」「眠れない」「仕事がつらい」「死んでしまいたい」など、どこに相談していいかわからない、さまざまな悩みや事情を弁護士や精神科医などの専門家がじっくり聞きます。

【日時】 5月25日（金）

午後1時～7時

最終受付時間 午後6時

【場所】 南信州・飯田産業センター

（旧地場産業センター）

【費用】 無料

【主催】

長野県いのち支えるプロジェクト

●お問い合わせ

飯田保健福祉事務所
健康づくり支援課

☎53・0444

（平日 8:30～17:00）

2月、3月に村内8地区で行った村政懇談会の主な内容をお知らせします

○第6次総合計画について

質問、意見等	回答等
働く場所の確保のため、村長が直接企業誘致に歩く気構えで施策を立ててほしい。	長野県や地元の金融機関にも働きかけている。阿智村出身の方や友好関係自治体等にも働きかけたい。
直売所の件で、道の駅ではなく直売所を計画するのか。直売所の棚が冬期間空っぽでないように、新鮮な野菜を通年で供給できる体制を整えてから直売所を整備した方がよい。	審議会の答申で、道の駅にこだわらずに考えていくことになりました。
直売所は昼神につくる方向になったのか、旅館等が朝市や村内農産物の使用状況を把握しておくべき。農家だけの直売所というのは慎重に進めてほしい。	審議会からマーケティング等含めた議論の結果、昼神が望ましいと答申があったが、決定ではない。今後新たに検討委員会を設置し検討していきたい。
成果指標をどう達成していくかが示されていない。以前あったアクションプログラムが無いと具体的事業が見えず、計画として弱い。5カ年の事業計画を早めに立て、住民とキャッチボールをしてほしい。	第5次総合計画の中間5年間の実施計画を作り検討していたが、途中から更新されず中途半端になってしまった。検討して参りたい。
まちづくり計画については中心部の計画と感じる。周辺部の計画についても考えてほしい。山の資源活用をどのようにするのか、山もまちづくりに位置づけてほしい。	ご意見として承ります。
災害に強い山づくりを大事な問題として取り扱ってほしい。	今後できる限りのことは考えていきたい。土木方面、防災面など使える事業は導入していきたい。
浪合振興室、清内路振興室の存続は計画に掲載されているか。	大事なことと考えているので、計画に明記してあります。
ふるさと回帰二地域居住作戦とあるが、予算に反映されているのか。	阿智村がふるさとという方に情報を流していく。プロモーション動画も作成し、住宅の計画も立てていく。関係人口の方にも移住につながるよう働きかけたい。村への居住が無理でも、サポートはしていきたい。
パブリックコメントはどれくらいあったのか。また、意見は公表されるのか。	50件以上の意見が寄せられました。反映できる意見は計画に反映し、寄せられた意見は公表していきたい。

○30年度事業他について

質問、意見等	回答等
地域おこし協力隊が任期終了後、村内に定住することを考えてほしい。今までの方の状況はどうか。	今年度の任期満了は2人、1人は浪合で定住予定、1人は未定。これまでの協力隊の7割が定住している。
自治会内の人口が減っており、自治会活動支援金の額が少なくなっている。支援金のあり方について検討してほしい。	ご意見として承ります。
学校教育で、道徳やホームルームは人間形成のために必要。なければ30年度から行ってほしい。	文部科学省の指導要綱に基づいて教育を行っている。ご意見は教育委員会で報告させていただきたい。
小学校、保育園の耐震性は怎么样了のか。	学校は耐震性を調査し、必要な補強工事を行ってる。保育園は智里西保育園が耐震性がないため、30年度改築を行う。
智里西の保育園に大きな予算を付けているが、将来的に園児はどうなるのか、統合の考えはないか。	耐震性が無いため改修を行うもの。園児数は8名程度で推移すると見ている。統合のことは考えていない。地域に保育園があることが重要と考えている。
認知症サポーター養成講座は続けてもらいたい。認知症について、健診のように年代ごとにチェックする取り組みを検討してほしい。	認知症が介護保険の認定を受ける一番の原因となっている。脳トレ笑いヨガを新たに行い好評であった。具体的な考えはまだないが、年代ごとの取り組みも必要と思う。

質問、意見等	回答等
昨年浪合診療所の先生が辞め、医師不在となっているが、医師確保の状況はどうか。	医師紹介センターや、近隣の医師にお願いするなど必死に探しています。(4月から羽生先生が月曜日と木曜日に診療します。)
介護保険料が6,000円程度に上がるということだが、長野県の中ではどの辺の位置になるのか。	まだ各自治体公表されていませんが、飯田市、阿南町、売木村と同程度となる見込み。村には特養、老人保健施設、デイサービスセンターが何カ所もあり、サービスが受けやすい環境であり、保険料も高めとなります。
観光局は1億円以上の大きな予算を付けている。観光だけにならないように、農林商工業の人たちも加えて有効に使ってほしい。	観光局のメンバーには、商工業、農業の関係者も入っている。観光だけでなく地域づくりを行う組織としての位置づけになっている。星を見に来られる皆さんの飲食、村内産の農産物の活用等村内にお金が回るシステムを工夫して、村全体の事業として進めていきたい。
スタービレッジ事業で、星の駅運営で1,000万円増額となっているが、内容は何か。	700万円程度が人件費、その他初期的な費用をみています。他に備品類は村が用意し、星の駅をスタートしたいと考えています。
満蒙開拓平和記念館に多くの客が訪れているが、屋神温泉との連携はできているのか。	屋神とも連携していて、一度に多くの観光客が入館できないので、グループ分けするなど調整しています。他の施設等と併せてPRしていきたい。
遊休荒廃農地の復旧、復活費用の補助制度があるが、申請者は団体に限るとなっている。もっと簡単に申請できる制度にしてもらいたい。	農地の復旧については団体のみ、復活は個人のみとなっている。ご要望として承ります。
お年寄りが作った野菜で、消毒など一定基準を満たしていれば、産業振興公社で引き取ってくれありがたい。遊休農地対策、お年寄りの生きがい対策としてありがたい。	産業振興公社では小ロットでも受入れ、小さい農家でも励みになります。道の駅や産直市場の研究も進めています。
山林の境界明確化について内容は。	初年度は、地区ごとに40ヘクタールを予定。対象地は地籍調査の未実施地域で、要望のあるところから進めていきたい。
薪の青空市について、薪ストーブを使用している方など継続的に循環できる仕組みを作ってほしい。	青空市は、今は試験的ですので、どういう仕組みがいいのか、場所はどこがいいのかなど今後検討していきたい。
民家の近くや道路際の間伐が進んでいない。景観や安全のためにも負担金ナシで早めに進めてほしい。	まずは査定額の20%以内で支援して、様子を見ながら考えていきたい。
特定空き家等除却融資利子補給金制度に関し、対策した人への補助金という制度は考えなかったのか。	補助金制度のご意見もありましたが、今までに取り壊された方とのバランス等考え、借入金の利子分の補給ということでスタートします。
防災アドバイザーの派遣事業は、具体的にはどのような内容でしょうか。	防災関係の専門家を各部落(自主防災会)に派遣し、防災研修を行い、地域防災力の向上を図る事業です。30年度の派遣は各部落1回となります。
毎年防災の日に、家庭状況を把握するという事で、名簿を提出しているが、どのように活用しているのか。	緊急時地域支援台帳は、基本的には地域が居住者の実情を把握し、災害時等の安否確認、救助等に役立て、減災につなげるものです。村への提出分は、情報の共有化により、非常時に支援等のために活用します。
費用対効果を検証して、場合によっては予算削減なども検討する必要があるのではないかと。	毎年事業計画書を作成し、事業評価を行いながら翌年度の予算を作成している。今までである予算を削ることは難しい面もあるが検討していきたい。
水道メーターが期限切れになっていた問題、浪合の構造改善の問題について、丁寧に説明する責任があると思うが、いかがか。	水道メーターの件については、議会で説明し、広報にお詫び文書と共に説明を掲載しました。浪合の構造改善の件は、県の事業であり、地主さんと話し合い中で、まだ詳しいお話ができないのが現状です。

昼も夜も楽しめる ^{アクティブ} ^{アチ} ActiveAchi (アウトドアイベント)

阿智村の豊かな自然と地域文化を体験するアウトドアイベント「ActiveAchi」を開催します。
概ね月1回、村内各地へ 出かけ、サイクリング、ハイキング、スノーシュー、史跡巡り、昆虫採集など気軽にできるアクティビティプログラムを実施します。

〈イベント予定 (2018 上半期)〉

- 5/26 (土) 南アルプスを眺める伍和の里探訪 (サイクリング)
- 6/16 (土) 駒場宿の街並とこまなば城址 (サイクリング/ハイキング)
- 7/27 (金) 自然と遊ぼう! 昼神温泉の夏休みⅠ
～自然探索ハイキング～
- 7/26 (木)～28 (土)
自然と遊ぼう! 昼神温泉の夏休みⅡ
～早朝のカブトムシとり～
- 7/31 (火) 来た! 火星接近! ナイトウォークと星空 一夏一
- 8/25 (土) マイナスオンと伝統文化 清内路巡り (史跡巡り)
- 9/7 (金) 来た! 火星接近! ナイトウォークと星空 一秋一



アウトドアギアのレンタルも好評実施中!

用意が無くても気軽に自然体験ができるよう、アウトドアのグッズもレンタルしています。

自転車、ウェア、シューズなど
(半日 500 円～)



観光局ではこれからも、阿智村を訪れる観光客が村内各地を巡る企画を展開していきます。
内容について、村民の皆様からご意見・ご要望をお待ちしています。

阿智☆昼神観光局
ご予約・お問い合わせ
ACHIBASE 49-3177

<村民バスツアー7月>

諏訪湖花火オープニングイベント

諏訪湖の夜空に3,000発の花火が彩る!

日帰りツアー【夕食信州すきやき御膳・特別観覧席 付き】

平成30年7月16日(祝・月)海の日 ※日帰り

時間：昼神温泉発 17:10 昼神温泉着 22:20 予定

料金：大人 6,500 円(税込) 小学生以下 5,800 円

未就学児 無料 ※食事なし

大人気の夏の風物詩「諏訪湖花火」のオープニングイベントで3,000発の花火が彩る「諏訪湖温泉感謝イベント」を見学する日帰りツアーです。

(詳しくは広報あち5月号でお知らせします。)



4月号 地域おこし協力隊しんぶん

今月の担当は
智里西地区、浪合地区、
清内路地区です!

新年度が始まりました！今年は植松、二川、加藤の隊員3人で地域のみなさまと力を合わせていきます！



* 智里西地区 *

うえまつ しほ
植松 史歩

(H27.12～着任3年目)

* 自己紹介 *

「親子のほっとできる居場所づくり」を目指しています。

* 活動紹介 *

智里西公民館にて「おきくの児童館」を実施しています。今年度は、小学校の学習支援や公民館活動に力を入れて取り組み、11月末の任期終了を視野に入れ、活動のまとめを悔いのないものにしたいです。



* 清内路地区 *

ふたがわ まいか
二川 舞香

(H28. 4～着任3年目)

* 自己紹介 *

いよいよ3年目がはじまりました。演劇を続けながら活動させていただいています。まだまだお会いしたことのない方、知っていただけない方が沢山いらっしゃいます。今年は一人数でも多くの方と関わり知っていただけるようにがんばります。普段は清内路峠にある直売所「健康の森」にいます！遊びに来てください。

* 活動紹介 *

「健康の森」の運営、阿智村村民劇プロジェクトを中心に、清内路の色々な会に参加させてもらっています。



* 浪合地区 *

かとう み
加藤あゆ未

(H28. 4～着任3年目)

* 自己紹介 *

今年で3年目になりました！浪合の春は少し遅く、そのおかげで様々な花が同じ時に満開を迎えます。そんな浪合の自然豊かなところが大好きです。

* 活動紹介 *

地域の有志の方々と農業で活性化を目指しています。浪合農業が健康づくり・いきがづくり・交流の輪を広げることにつなげられるように活動していきます。

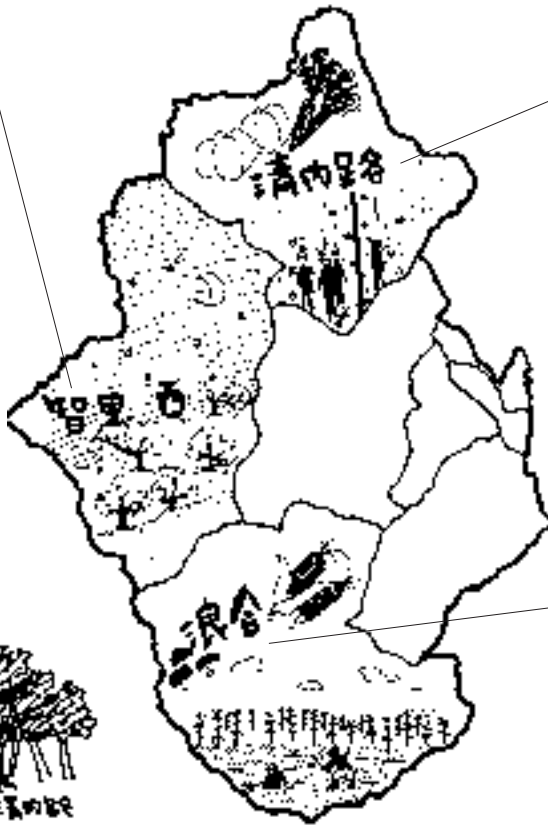

今年度も、毎月1地域ずつ協力隊新聞を掲載していきますのでよろしくお祈いします。



来月は
智里西地区になります！

暮らす、生きる。 阿智家族

語れる夢があること、支えあえること、
分かち合う場所があること、
朝を楽しみに眠れること。
阿智に暮らすということは、
村ごと大きな家族になること。
暮らしている人も、暮らしたい人も、
阿智家族。

阿智家族チャンネル



YouTubeにて
「阿智村プロモーション動画」配信中

○村営住宅の入居者募集 (応募締切 4月30日)

住宅名	家賃	間取り	地区名	条件等
中央住宅	28,000円	3LDK	智里西	・子どもを育てようとする方
大平団地	所得による 13,700円～	3DK	浪合	・所得制限有り ・世帯専用
定住促進川裾団地	15,000円	2DK	清内路	
アラヤ第2住宅	所得による 15,000円～	3DK	清内路	・所得制限有り ・世帯専用

●お問い合わせ
協働活動推進課 定住促進係 (内線513)

○分譲宅地の購入希望者募集

	備中原 (伍和)	中の瀬 (浪合)
坪単価	25,000円	23,000円
販売価格	約2,499～2,574千円	約2,316～2,518千円
区画面積	G区画 334.46㎡ (101.17坪)	A区画 361.97㎡ (109.49坪)
		B区画 333.00㎡ (100.73坪)



販売価格など詳細
につきましては、準
備が整い次第広報等
によりお知らせいた
します。



平成29年度に中関上部落に造成した分譲地が完成い
たしました。
5月～6月頃を目安に販売をいたします。
尚、区画は3区画、
面積は70坪～80坪程
度です。

中関上の分譲宅地間もなく販売します

**平成27・28年度
決算における財務書類を
作成しました**

新地方公会計の趣旨により、財務書類を作成しました。

平成27・28年度決算における財務書類を阿智村公式ホームページにて公表しています。
ご覧ください。

なお、紙媒体を希望される方は阿智村役場までご連絡をお願いします。

●お問い合わせ

総務課（内線273）



阿智村HP
財務書類

**辺地対策総合整備計画
（平成30年度～平成34年度）
を作成しました**

阿智村辺地対策総合整備計画（平成30年度～平成34年度）を作成しました。

阿智村公式ホームページにおいて公表しています。紙媒体を希望される方は阿智村役場までご連絡をお願いします。

●お問い合わせ

総務課（内線273）



阿智村HP
辺地対策総合整備計画

図書館からのお知らせ

おたのしみ工作教室 母の日プレゼントを作ろう！

4月28日(土) 午前10時半～ 図書館内おはなしコーナー

今年の母の日は5月13日。お母さんへ感謝の気持ちをこめて、プレゼントを作りましょう。



阿智村の作家・熊谷千世子さん(智里)の新刊



『しだれ桜のゴロスケ』
(文研出版)

熊谷千世子・著 / 竹熊ゴオル・絵

李乃は、引っ越し先の長野県でフクロウに出会った。亡くなったお母さんもむかしフクロウを観察していたことを知り、弟とともにフクロウの親子を見守り始める。

「ゴロスケ」と名付けられたフクロウは、森の中でたくましく生きてゆくが…。

～ 講座・おはなし会 ～

★おひざにだっこのおはなしの会
未就園児対象 毎月第2・4水曜日
4月25日(水) 5月9日(水)
午前10時30分～

★いきいき朗読講座 毎月第4木曜日
4月26日(木) 午前10時～
参加費：1回 300円
講師：熊谷祥子氏



●お問い合わせ 阿智村立図書館 ☎45-1005



子育てカレンダー

2018年 5月



日	月	火	水	木	金	土
		1 ☆★	2 ☆★	3 憲法記念日	4 みどりの日	5 こどもの日
6	7 ☆★ まごまご広場	8 つぼみ教室 1歳半健診	9 ☆★	10 ☆★ こども広場 12ヶ月相談	11 ★ たんぼぼ教室	12 子育て講座 (パパの料理教室)
13	14 ☆★ まめっこ	15 ★ さくらんぼ教室	16 ★ ひよっこ	17 ☆ こども広場 3歳児眼科検診	18 ★ すくすく	19 ☆ ブックスタート
20	21 ☆★	22 ☆★	23 ☆★	24 ☆★ こども広場	25 ★ たんぼぼ教室	26 使用不可
NO×ディア週間						
27	28 ☆★	29 ☆ うきうき 乳児健診	30 ☆★	31 ☆★ こども広場		

保健センター2階使用 ☆ 午前可能 (支援員がいます)

★ 午後可能

※都合により日程が変更になる場合がありますのでご承知おきください。

問い合わせ先：保健師 ☎43-2220
子育て支援室 ☎45-1232



新年度が始まりました。



こども広場にあそびに来てね!!

「こども広場」は子育て真っ最中の親子を対象に『あそび』と『交流』を目的にして、保健センターの2階で行っています。だれでも気軽に利用できて、お金もありません。

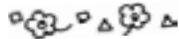

この子育てカレンダーの☆★マークがついている日に利用できます。午前中の利用については子育て支援員が常駐します。また木曜日には支援員が3人いて季節の行事やお楽しみ企画を行っています。

子どもたちの発育・発達を促し、生活リズムを整えていくのにも午前中に活動することが大事です。ママもお家を離れて子どもさんと向き合うのに最適です。

お友達もできて、ママにも子どもたちにも楽しい場所になること間違いなしです。

お誘いあってお出かけください。



〈子育て講座〉

『パパの料理教室』のお知らせ

昨年好評だった「パパの料理教室」を今年度も行います。母の日の前日開催です。パパの作るおいしいランチをみんなで食べましょう。料理の得意な方もそうでない方もふるって参加してください。ママや子どもたちの喜ぶ顔が待っていますよ。

記

日 時：5月12日(土) 9時集合

場 所：保健センター 2階

参加費：親子で500円

持ち物：パパはエプロン 三角巾 マスク

お米2合(親子分)

申し込みの締め切り：5月2日(水)

問い合わせ：子育て支援室 ☎45-1232



チャレンジゆうAchi通信

No.104
平成30年4月20日

H30年5月1日～5月31日のスケジュール予定

日	月	火	水	木	金	土
		1 ゴルフ教室⑤ ソフトボール	2	3 憲法記念日	4 みどりの日	5 こどもの日
6 ソバ打ち	7 エンジョイ・イングリッシュ 陸上 水泳	8 ソフトJrテニス 基礎トレーニング ソフトボール 中国語教室	9 絵画教室 生け花(昼)	10 エンジョイ 体ほぐし運動	11 空手教室 踊ってみまいか フラダンス	12 ミニバス バスケットボール
13 	14 エンジョイ・イングリッシュ 陸上 水泳	15 ソフトJrテニス 基礎トレーニング ソフトボール	16 骨盤体操教室 生け花(夜)	17 エンジョイ 体ほぐし運動	18 空手教室 踊ってみまいか フラダンス	19 エンジョイ・フットサル ミニバス バスケットボール
20	21 エンジョイ・イングリッシュ 陸上 水泳	22 ソフトJrテニス 基礎トレーニング ソフトボール 中国語教室	23 絵画教室	24 エンジョイ 体ほぐし運動	25 空手教室 踊ってみまいか フラダンス	26 百名山(南沢山) ミニバス バスケットボール
27	28 エンジョイ・イングリッシュ 陸上 水泳	29 ソフトJrテニス 基礎トレーニング ソフトボール	30 	31 エンジョイ 体ほぐし運動		

チャレンジゆうAchi情報

チャレンジゆうAchiは「いつでも」「だれでも」「いつまでも」自分にあったスポーツや文化活動を楽しめる阿智村のスポーツ文化活動を取り入れた総合型のクラブです。

30年度 入会申込受付中

チャレンジゆうAchiは毎年、入会手続きが必要です。継続される方は、各講座で受付をしますので、講座の担当者にお声かけください。新規の方の申込みもお待ちしております。

★30年度プログラム・入会申込書は事務局にご用意しております。

- ・年会費(個人2,000円/ファミリー5,000円)
- ・ふくまるくんカード(お預かりすることがあります。)
- ・受講する講座の受講料(プログラムでご確認ください。)
- ・スポーツ保険料(任意)

[中学生以下800円/高校生以上1,850円/65歳以上1,200円]をお持ちの上、事務局にお越しください。

受付時間 10:00～12:00 13:00～18:00(土日祝祭日を除く)

百名山を楽しもう 第一弾

5月26日(土)

南沢山

参加費 2,000円
小学4年生以上
春の山を楽しんでみませんか。
申込み切:4月27日

新講座開催

- *エンジョイ・フットサル
 - *骨盤体操
- 参加お待ちしております。

●申し込み、お問い合わせ チャレンジゆうAchi事務局 中央公民館内 ☎43-2061 FAX.43-2350

介護予防・日常生活支援総合事業ご案内

平成30年4月からの変更点をお知らせします

要支援相当の方からお元気な高齢者まで、介護予防と日常生活の自立を支援します。

(1) 介護予防・生活支援サービス事業

対象者：要支援1.2の方、事業対象者

事業	内容
訪問型サービス	ホームヘルパー等が訪問し、調理や掃除などを利用者と共にを行い利用者自身の出来るが増えるよう支援します。利用回数、支援内容等をご相談ください。 ● 新規 短期集中予防サービスとして、リハビリテーション専門職による訪問も利用できます。
通所型サービス	生活機能の維持向上ため、ご本人の状態、状況に応じて体操や筋力トレーニング、食事・入浴サービスを受けられます。
配食見守りサービス	1人暮らしや、高齢者世帯等、栄養改善や見守り、安否確認を目的として利用者の住宅へ弁当を届けます。 ● 変更 利用日を週3回から水曜日を追加し週4回に増やします。(5/9から) 火・水・木・金曜日 にご利用できます。

(2) 一般介護予防事業

対象者：65歳以上すべての方

事業	内容								
ふれあいサロン	部落等を単位とした「地域みんなの居場所」です ● 変更 参加補助が65歳未満の方も対象となります。お子さんから高齢者までどなたもお近くのサロンにご参加ください。								
おたっしゃかい	要介護状態に移行しないための予防教室です。(要支援1・2までの方) 送迎、昼食あり。 ● 変更 おたっしゃかいの場所・開催曜日が変更になります。 <table border="1"><thead><tr><th>月曜日</th><th>火曜日</th><th>水曜日</th><th>金曜日</th></tr></thead><tbody><tr><td>浪合コミュニティセンター</td><td>智里西公民館 (午後のみ)</td><td>中関高齢者 生きがいセンター</td><td>伍和高齢者 生きがいセンター</td></tr></tbody></table>	月曜日	火曜日	水曜日	金曜日	浪合コミュニティセンター	智里西公民館 (午後のみ)	中関高齢者 生きがいセンター	伍和高齢者 生きがいセンター
月曜日	火曜日	水曜日	金曜日						
浪合コミュニティセンター	智里西公民館 (午後のみ)	中関高齢者 生きがいセンター	伍和高齢者 生きがいセンター						
新規介護予防教室	● 新規 リハビリ専門職と健康運動指導士(宮下泰広先生)を講師に、運動機能、認知機能維持を目的とした教室です。 6月開始予定								

おひとりおひとりにあったサービスを一緒に考えます。

まずは阿智村地域包括支援センターに

介護のこと、生活のこと、なんでもご相談ください。

阿智村地域包括支援センター 直通電話 **0265-45-1140** (24時間)

まずは、お電話ください。お宅へ訪問して詳しくお話を伺います。

まめっこ応援団 優秀賞受賞



平成29年12月12日、長野市の若里市民文化ホールにて行われた『長野県農村女性きらめきコンクール地域活動の部』において、まめっこ応援団が優秀賞を受賞しました。まめっこ応援団ではこれからの農業をどうしていったらよいかという課題の中で、農業を身近に感じてもらうため就学前の子どもと母親を対象に伍和丸山や春日知久保のほ場で、大豆や野菜の栽培・加工体験を行ってきました。

まめっこ応援団は農業に携わる村内の女性の皆さんによ

り結成されて8年目、地域ぐるみで親子の食育を支援しています。伍和の高坂美和子さんが代表で表彰されました。



まめっこ応援団に加わりませんか？

素敵な活動を続けているまめっこ応援団。農作業と一緒にしてくれる方を募集しています。年間10回のみめっこを実施しており、その前後にも畑の管理をしています。農業に関心のある方ならどなたでも歓迎です。子どもたちのおいしい！！と喜ぶ顔が待っています。

男性の方、力を貸してください！

問い合わせ先：事務局（子育て支援室）☎45-1232



あち健康レシピ 21

vol.6



今月のレシピはアスパラを使った簡単な蒸し料理です。味付けはシンプルですが、野菜の甘みやあさりのうまみでおいしく食べられます。

にんにくの風味やレモンの香りをきかせれば、減塩にもなります！ぜひお試しください。

☆アスパラとあさりの洋風酒蒸し

【材料 4人分】

グリーンアスパラガス160g（細めのもの8本くらい）、あさり 300g、かぶ（かわりに玉ねぎでも良い）2つ、白ワイン（なければ料理酒でも良い）大さじ3、オリーブオイル 大さじ2、にんにく 1かけ、塩こしょう 少々、レモン汁 適宜

【作り方】

- ①あさはこすり洗いをし、砂抜きをしておく。
- ②グリーンアスパラガスは、根元のかたい部分の皮をむき、斜め薄切りにする。かぶは茎がついている部分を少し残して、根元をよく洗い、実の部分を縦に1cm幅に切る。葉は5cmくらいの長さに切る。にんにくは薄切りにする。
- ③鍋か深めのフライパンに、下からかぶの葉、あさり、かぶの実の順に入れる。白ワインとオリーブオイル、にんにく、塩こしょうを回し入れ、ふたをして強火で加熱する。
- ④あさりの殻が開いたら、アスパラを入れもう一度ふたをする。
- ⑤さらに1分ほど加熱したら火を止め、ふたをしたまま蒸らす。
- ⑥食べる直前にレモン汁をかける。

●お問い合わせ 民生課 管理栄養士（内線228）



1人分あたりの栄養成分	
エネルギー	90kcal
食物繊維	1.4g
食塩相当量	0.7g

阿智高だより



日頃より阿智高校へのご協力感謝申し上げます。今年度も新入生を迎え新学期がスタートしました。

～地域政策コース成果発表会～

阿智高校地域政策コースでは、2月22日（木）に阿智村中央公民館の大ホールにて、一年間授業で取り組んできた成果の発表会を行いました。農業・観光・福祉の3つのエリアの生徒がそれぞれ授業で行った実習・体験の紹介と、学習したことや成長したことを発表しました。自分たちでまとめたパワーポイントを使った発表だけでなく、模型を使った実演や手話を使ったパフォーマンスを行う等、それぞれが工夫をした発表が目白押しでした。

おかげさまでもちまして、地域政策コースの生徒は通常の授業ではできない経験を積み重ね、前向きに学習に取り組むことができました。この発表会も生徒にとって、とてもよい経験となりました。

地域政策コースは、地域のみなさんのご協力で成り立っています。今後ともご支援をお願いいたします。



模型を使った農業エリアの発表



手話パフォーマンスを行った福祉エリアの発表



観光プランの提案を行った観光エリアの発表

平成30年度 第70回入学式

4月5日（木）に平成30年度の入学式があり、元気でエネルギーに満ちあふれた107名の新入生が入学しました。昨年度から始まった生徒会や部活動有志による校歌披露、入学許可に続いて学校長式辞、来賓祝辞、新担任発表がありました。

呼名を受ける新入生



新入生代表宣誓 氏名 田中 愛夏



【1学年担任紹介】 ～笑顔あふれる担任団です～

A組：伴野 大悟(英語)

B組：若林 潤(理科)

C組：渡邊 文(社会)



春の訪れとともに、新入生が入学しました。10名の新任職員も迎え、教職員一同、生徒の成長のために、引き続き全力をあげて教育活動に専念してまいります。本年度も何卒よろしくお願い申し上げます。

新任職員紹介 (4月より新しく阿智高に加わった職員です。よろしくお願いします。)

国語	常勤講師	沼田 真吾
数学	教諭	団塚 真人
	教諭	伊藤 信夫
理科	教諭	萩本 龍
	実習助手	下平 千恵

保健体育	教諭	丸山 智大
美術	常勤講師	青山 馨
養護	常勤講師	原 美都子
事務長		羽生 昭広
主査		荒井 美幸





Achi Photo report

2/9 災害時における生活物資の供給等に関する協定締結



村は発砲スチロール製品製造の興亜化成株式会社（伊那市）と防災教育の普及支援を手がけるHARIO（朝日村）の2社と、防災協定を締結しました。村内で地震や土砂災害などが起きた際に、両社は村の要請に応じて、避難生活に必要な発砲スチロール製の組立式トイレやマット、備蓄セットなどを優先的に提供いただけることとなります。

2/1 阿智中学校 食べごとの心を学ぶ



阿智中学校の1学年が、箱膳を体験しました。箱膳に込められた「食べごと」の伝統や文化、心や思いを受け継いでほしいと北原栄養教諭が中学で初めてこころみました。献立はイワシのかば焼き、けんちん汁、切り干し大根の煮つけなど。箱膳を伝承する県農村文化協会の池田さんは「おいしいね」と言って、作った人への感謝の気持ちを伝えましょう」と生徒に語られました。

2/22 トリプルAミーティング



トリプルAミーティングは宮下泰広さんによる活脳体操を体験しました。事業活用団体を代表し、「楽しいコーラス」の山田仁さん、「阿智ズンバ」の森田真弓さん、水中運動教室を利用している河合郁夫さんが健康づくりの取組を紹介してくれました。

2/11 第51回社会教育研究集会



今回で51回目となった伝統ある集会です。みんなで村の課題を見つけ、その課題を考え、どうすればよいのか、学習し話し合う場です。今回の分科会は、健康福祉、農業、環境防災、平和、自然歴史文化、地域づくりにわかれ、シンポジウムでは「各分科会報告と社教研から見えた村の課題」その解決策をみんなで考えました。

3/5

阿智村農業シンポジウム



農業について 聴く、考える、語る会と題したシンポジウムを開催。平成19年に会社を設立、農産物直売所「農家の直売所」を全国に2000店舗展開されている(株)農業総合研究所 及川智正さんを講師に迎え、「ビジネスとして魅力ある農産業の確立」についてお話いただきました。

3/2

浪合小3年 学習まとめた新聞を村へ寄贈



浪合小学校3年の児童3人は、ふるさと学習の内容を新聞にまとめ、村長に報告しました。3年生は浪合神社秋季祭りをはじめ、阿智祭や演芸会で披露した尹良親王の創作神楽となみあいのおいしいトウモロコシづくりについてを、新聞にまとめました。村長のほかに図書館や浪合振興室、郵便局にもこの新聞を寄贈しています。

第21回

熊谷元一写真賞コンクール作品募集中!



テーマ「はたらく」

記念すべき第1回のテーマは「働く」、それから20年経ち、世代や地域、仕事のスタイルが変わってきています。身の回りを観察し、「はたらく」を表現してみてください。

「阿智村撮影部門」 テーマにとらわれず阿智村内で撮影した作品も募集します。

どちらも、応募締切は10月1日までです。

●お問い合わせ 協働活動推進課 (内線512)

3/24

地域おこし協力隊活動報告会



29年度の活動を報告する会がおこなわれました。

清内路の長谷川雄基さんと浪合の田村沙織さんが3月末で3年の任期を終えました。30年度は清内路の二川さん、智里西の植松さん、浪合の加藤さんが引き続き活動をおこないます。

継続が大事

年 金太郎



保健師専用ダイヤル

役場保健師に直接つながる電話です。簡単なお問合せからご相談まで
いつでも・どこでも・どなたでも・なんでもご相談ください。

電話番号 080-9520-2220

メール achihokenshi@docomo.ne.jp

受付時間 平日：8時30分から17時15分まで

ご利用
ください

三十年三月 定例議会

村長あいさつ

(はじめに)

今年の冬は大変寒い毎日でしたが、3月になり、駒場や昼神温泉を中心にひなまつり街道事業も始まり、卒業のシーズン、春の足音が一歩ずつ近づく季節となりました。又、日本中が盛り上がった冬季オリンピックも終わり寂しさを感じますが、9日からはいよいよ伍和の吉川守さんが出場するパラリンピックが始まります。私も応援に行つて参りますので、是非村民の皆さんもメダルを期待して声援をお願いしたいと思います。

さて、私が2期目を迎え、本日が初めての議会定例会となります。牛山副村長を迎え、新しい体制で今後皆様にはお世話になります。どうぞよろしく願います。2期目に入っても終始一貫、住民の目線に立った村政を心がけたいと思つて

います。子供の目線で、お年寄りの目線で、様々な立場から意見を聞き、皆で助け合い、励ましあい、4月から始まる第6次の基本構想、将来像「阿智家族」の想いで、心温まる、すがすがしい村づくりを進めて参りたいと思つていきます。

カーリングで銅メダルを取った北見市常呂町の吉田選手が「この街は何もないけれど、この街にいたからこそ夢が叶った」とコメントがありました。この阿智村で夢をおおいに抱く子供達を育てることが、私たちの役目だと思つていきます。

(阿智村第6次総合計画について)

さて、2月には村政懇談会で村民の皆さんから貴重なご意見を頂戴しながらこれから始まる第6次総合計画の最終まとめ、平成30年度の方性を示させて頂きました。

第6次総合計画では、基本構想に「暮らす、生きる。阿智家族」く住民一人ひとりの人生の質を高められる、

持続可能な村づくりとさせて頂き

ました。阿智家族とは村ごと大きな家族として、夢を語り合い、支えあい、全ての人の心のふるさととして、人も星も輝く村をめざしていきたいという想いです。横断的な施策大綱として、「定住人口の確保、維持」「人づくり、健康づくり、地域力」「阿智ブランドの確立」「まちづくり計画」の4本の柱で、基本目標、大綱それぞれの仕事の中で、どれにも

共通する横断的な事業を展開して参ります。定住人口の確保はいうまでもなく、30年後の2045年には今の人口80%5、3000人位を目標に、交流人口の増、自治と協働、くらしやすさをポイントに展開して参ります。

そして教育関係では地域を愛する教育、6つの保育園5つの小学校の維持、福祉健康では、医療体制の充実、あち健康プラン21の推進、そして各自治会単位の地域が元気になることが阿智村全体の活性化につながる

として、これらをまとめ、人づくり、健康づくり、地域力として展開

して参ります。

そして、産業の発展が中心になります。阿智ブランドの確立は、第三セクターの阿智昼神観光局や産業振興公社、商工会、JAなどの経済団体と連携をはかり、観光を基軸とした農商工林がしっかりと連携をはかり、日本一レベルのブランド力をつけてもらいたいという想いです。

最後にまちづくり計画は、これから9年後に開通予定の、リニア、三遠南信自動車道の時代に向け、将来の道路計画、公共交通、施設等の各地域のまちづくり計画をしっかりと議論し、立てていくというものです。

基本目標については「くらし・いきがい・協働」「教育・文化・地域愛」「医療・福祉・健康」「産業振興・雇用創出」「環境・防災・安心」の5項目とし、それぞれに施策の大綱を細かく作成し、成果指標を立て、今後の10年間の村づくりの指針を示させて頂いています。今後5年ごとの基本計画、単年度ごとの事業計画で詳細な事業について示させて頂く

予定です。

〔平成30年度重点施策について〕

部門別に想いと具体的事業、新規事業を中心に説明いたします。

「くらし・いきがい・協働」

定住関係では、昨年作成した定住ブローモーション動画をさらに活かし、南信州広域連合と協力して首都圏、中京圏への広報活動、村営住宅を30年度は智里西に、分譲住宅造成も中関下地区に行います。HPの充実、住宅新增改築等支援金など阿智村は定住に前向きに取り組めます。空家の利活用も積極的に行い、情報共有や有効活用に役立てます。

自治会活動の支援事業、ふるさと交流事業など例年通り事業の展開もして参りますし、熊谷元一写真賞コンクールテーマは「はたらく」に決まり、阿智村の姿を是非多くの方に訪れて頂き写真を撮って再発見し

て頂きたいと考えます。

情報にも力を入れます。HPの充実と、ケーブルテレビでは週間ウィークリーニュースの放映や、広報誌も工夫し、村の人々のいきいきとした姿など、親しみのある読みやすい紙面を目指します。

主な事業と予算は
村営住宅建設事業

2、394万円

集落支援員事業（定住支援 他）

1、105万円

定住促進のための住宅新增改築等

1、500万円

自治会活動支援金

2、153万円

CATV運営事業

3、228万円

浪合高齢者センター改修

3、432万円

「教育・文化・地域愛」

子供達に住み続けてもらい、将来Uターンで定住してもらう為、そして子供達がふるさとに帰って来てく

れる為、なんといっても教育は大切

であります。普段の学業にプラス、ふるさと学習をカリキュラム化して地域を愛し、自然や歴史、地域資源を体験する教育を目指します。又、医療補助等の子育て支援の充実もはかります。

主な事業と予算は

学校司書、音楽支援員、ICT機器整備等

3、618万円

部活動指導員

49万円

智里西保育園改築工事他保育事業

36、297万円

運動公園わいW.E.計画策定事業

50万円

産後ケア保健指導事業

81万円

高校生世代までの医療費支援

1、429万円

学童保育事業

1、823万円

「福祉・健康・医療」

健康で小さい子供からお年寄りが生きがいを持ち、幸せに暮らすことが何よりも大切です。当村では健康プラン21に沿って、年代別の健康増

進、トリプルAサポート事業、特定

検診の充実により、村民の健康づくりに邁進しています。新規では、清内路のデイサービスひだまり施設の整備事業、高齢者住宅の整備調査、歯科検診の対象者を拡充したり、インフルエンザ補助を18歳まで引き上げ、ロタウイルスワクチンの予防接種補助を計画しています。又3年ごとの介護保険計画が30年から始まり、保険料の見直しも検討して参ります。

主な事業と予算は

地域包括支援センター事業

6、227万円

各種健診事業等の実施

1、577万円

デイサービスひだまり施設整備事業

11、000万円

予防接種事業

1、669万円

高齢者住宅等整備調査

50万円

地域で展開する健康づくり

3、000万円

「産業振興・雇用創出」

観光を機軸とした産業振興をめざ

そのため、年間130万人が訪れる観光客にいかにか阿智村のファンになつてもらおうか、交流人口の増加により、この村が潤い、定住人口につながっていきたくと思っています。観光では

（株）阿智昼神観光局を中心に事業の展開や昼神温泉の将来構想検討を行っており、リニア三遠南信時代に向けた戦略を展開して参ります。星でブレイクした地域振興を、さらに全村に広めるため、治部坂を再生すべく星の駅構想として、天文観測レストハウス、遊歩道などを活用する事業を展開する予定です。

農林業は村の基盤産業として位置づけられています。今年もこれ以上遊休農地が増えないように、農地有効利用相談員を配置し、利用してくれる人へのコーディネートなどに取り組みますし、産業振興公社を中心に、地産地消や滞在型観光のしくみのため、産直市場の研究をさらに進めたいと思っています。自然エネルギーとしての木材利用推進や美しい里山作りのため、森林造成推進事業を行います。商工業も商工会としっかり

連携し、地元業者が潤う住宅リフォーム事業や雇用奨励補助金など30年度も計上し、支援して参ります。

主な事業と予算は
観光事業の補助金

1、000万円

スタービレッジ事業

2、500万円

産業振興公社助成金

2、813万円

農地環境保全事業

2、583万円

森林整備事業

3、020万円

有害鳥獣対策事業

1、604万円

商工業者経営支援、振興事業

1、200万円

住宅リフォーム促進事業補助

400万円

「環境・防災・安心」

環境保全の取組を一緒に考え支援して参ります。又、全国的にも例がありませんが、特定空家等を解体する時、金融機関から融資を受けた場合の利子補給の制度を新設致しました。そして、道路等の整備では、緊急を要するものや、各地域から要望の出ているものから整備して参りたいと思っています。水道関係も水道メーター等でご迷惑をかけた。計画的に施設改修を行って参ります。又、公共交通では乗合いタクシーを正式に運行致します。高齢者、交通弱者のために、行きは公共のバスを利用して頂き、帰りは役場や、病院、スーパードから、1時間ごとの運行、約4分の1の料金で、この制度を利用して頂く事ができますのでよろしくお願ひいたします。

主な事業と予算は
家庭ごみ等収集処理

19、706万円

村道の整備

5、850万円

中之橋架け替え事業

5、000万円

防災アドバイザー部落派遣

64万円

機能別消防団員の拡充

639万円

村内巡回、西部コミュニティバスの運行

2、297万円

乗合いタクシーの運行

200万円

以上、平成30年度の主な事業です。第6次総合計画の元年となります。新たな夢に向かった新規事業も多く組み入れさせて頂いている中で、長年の使われていない建物や施設、考え方を少しずつ紐解きながら、リニューアルしていこうと思っています。「星ふるさと」の精神で、阿智村も奥深き歴史のステージに、新たな輝きを刻んでいきたいと思っています。

（おわりに）

私達が安心して暮らすために、大変重要な位置づけであり、まずは美しい景観の保全の創出として、子供からお年寄りまで地域一丸となる環

今回、浪合の農地整備の事業につきまして、職員が不適切な処理をいたしました事を報告させて頂きます。数年前からの事業になりますが、地権者組合の仕事として、地権者から

同意を取る仕事を振興室の職員がお手伝いする中で、地元を離れたある方と話の折り合いがつかず、間違った書類の作成をしてしまった事が発覚しました。大変重要な問題であり、

皆様にご迷惑をかけてしまった事を深くお詫び申し上げます。職員の法令順守、仕事の仕方として今一度徹底をして参る所存です。申し訳ございませんでした。

さて、第6次総合計画を1年間かけ、多くの皆様からご意見を聞く中で策定して参りました。一番重視させて頂いたのが7月に行いました住民の皆様へのアンケートでした。2、000名の抽出させて頂いた皆様への依頼でしたが、回収率は約50%。その中から、重要度は高いが満足していない項目の中で、いくつか挙げますと、「公共交通の利便性」「働く場所の確保」「遊休農地対策」「医療体制の充実」など、阿智村の弱みが露呈されました。もちろん当村の強みもあり「自然環境の豊かさ」「観光資源豊富」「健康指導や健診の充実」

「上下水道の整備」など多くありますが、今回の6次総合計画や、平成30年度の事業予算は、強みを伸ばし、弱みの対策に対応した計画とさせて頂きました。

全てというわけにはいきませんが、特にこれからさらに訪れる高齢化社会に向け、交通弱者の対応のため、乗合タクシーの事業は、村民のニーズに適した事業として今後うまく展開していくことを期待したいと思います。それと医療体制の充実は、私も最も力を入れた点であり、浪合、伍和の診療所の医師が不足しておりましたが、4月からは常駐ではありませんが、週数日ある先生にお願いすることができましたので報告させて頂きます。

時代は常に動いています。地方創生による人口や地域活力の問題、少子高齢化、地方との格差などこれから取り組むべき問題も多くあります。そんな時、我が村が、輝く自治体として一人ひとりが元気と知恵を出して、皆で助け合い「阿智家族」の将来像のもと、素晴らしい阿智村をめ

ざしたいと思っております。

以上3月定例議会の開会にあたり、ごあいさつ申し上げます。どうぞよろしく願います。

